盛京時報

昭和五年十一月四日
陰歷九月十四日
中日紀祝休刊

發行人 佐原篤介
編輯人 菊池貞二
印刷人 石原庄太郎
發行所 盛京時報社
盛京時報支社
盛京時報支社

時論

汪精衛等約法草案

汪精衛等在太原草擬之約法。已經完竣。全文另見本報。查北平所謂擴大會議。在今日國民政府政令統一之局面下。當然無政治地位可言。其所草擬之法案。以效力論。殆與私人之意見書相等。雖然。訓政時期中是否需要約法。實爲國民執政後黨內黨外一大懸案。首都黨國要人近亦有表示及之者。社會方面則議者尤多。可知此事不是黨的問題而是國的問題。劉太原草案。參與討論之人。皆爲多年在黨政界有相當關係者。即以私案言。亦與尋常學子之一家言不同。將來若起草約法。或制定憲法。見諸事實。則此項二百十一條草案原文。至少有充分參考之價值。吾人本此立場。竊願就該草案略誌批評。惟倉卒成文。篇幅有限。語焉不詳。言之不精。更望讀者加以諒察也。

第一。從立法技術言。此項草案。忽促起草。其多疏漏自不能免。首堪注意者。以中山先生國民政府建國大綱列入第一章。且定作『不許我爲修改議題』之硬性法。固足表示尊崇遺教之誠意。然何以草案照錄建國大綱第十九條。在憲政開始時期。中央政府當完成設立行政、立法、司法、考試、監察。五院。以試行五權之治。而在草案第一百二十二條又稱『訓政時期應即成立監察院。爲國民政府最高監察機關』。顯明抵觸之條文。同時規定。何以自解。且建國大綱第二十條已有行政院暫設各部之文。草案第八十二條。第九十五條。復有『國民政府設立各部』。『行政院設各部』。等語。一事數見。殊嫌重複。此外猶有類似之處。其問題係在將『建國大綱』整個列入。是否合宜。蓋建國大綱所包含者。繁簡輕重之分量不一。將欲作爲一種法律之總則看。在立法技術上實有困難。與其如此。似不如盡量補述『建國大綱』之內容。而在形式上酌排加比。分別納諸各章之中。以成整齊貫串之觀。較爲適宜。

第二。從實用言。約法之要。貴在簡單明瞭。無取繁密。蓋在國家軍政告終。初入建設時代。祇須人民與政府間之權義。中央與地方間之關係。有明確之約束。即可應一時之需要。並可速促正式憲法之成立。此項草案。內容比較周到。有許多處直可作憲法看。然最重要的中央地方財政之分劃。則除『建國大綱』第十一條簡短規定外。他處未曾列舉。殊爲遺憾。尤爲重要者。全案規定中央政府與省縣政府之對待。機關爲國省國民代表會與縣議會。其選舉。則一繫於縣自治之完成。而縣自治之完成條件。依照『建國大綱』第八條『其程度以全縣人口調查清楚。全縣土地測量完竣。全縣警衛辦理妥善。四境縱橫之道路修築成功。而其人民曾受四權使用之訓練。而完畢其國民之義務。誓行革命之主義者。得選舉縣官。以執行一縣之政事。得選舉議員。以議立一縣之法律。始成爲一完全自治之縣』上述條件。看似甚易。實則殊難。蓋全縣土地測量。固是一大工作。而四權使用之訓練。又復漫無止境標準。如果自治縣名稱延不完成。則依據『建國大綱』第十四條。本草案第一百四十五條第一百七十七條等規定。所有縣議會。省國民會議。全國國民會議。將無成立之階梯。民權云云。何所寄託。（未完）

約法草案

太原擴大會議之議決 全文共二百一十一條

北平訊云、太原擴會、議決一約法草案、其宣言已載別項、茲探得其草案全文如左、以供朝野研究約法問題者之探討、又太原擴會、業已停會、則此項草案、又爲結束時局之一宗重要公案也、

中華民國約法草案

茲根據國民政府建國大綱、制定約法、以爲憲法未頒布以前之根本大法、特公布之、

第一章建國大綱

（第一條）國民政府本革命之三民主義五權憲法、以建設中華民國、

（第二條）建設之首要在民生、故對於全國人民之食衣住行四大需要、政府當與人民協力、共謀農業之發展、以足民食、共謀織造之發展、以裕民衣、建築大計畫之各式屋舍、以樂民居、修治道路運河、以利民行、

（第三條）其次爲民權、故對於人民之政治知識能力、政府當訓導之以行使其選舉權、行使其罷官權、行使其創制權、行使其複決權、

（第四條）其三爲民族、故對於國內之弱小民族、政府當扶植之、使之能自決自治對於國外之侵略強權、政府當抵禦之、並同時修改各國條約、以恢復我國際平等、國家獨立、

（第五條）建設之程序分爲三期、一曰軍政時期、二曰訓政時期、三曰憲政時期、

（第六條）在軍政時期、一切制度悉隸於軍政之下、政府一面用兵力以掃除國內之障礙、一面宣傳主義以開化全國之人心而促進國家之統一、

（第七條）凡一省完全底定之日、則爲訓政開始之時而軍政停止之日、

修築包石鐵路計畫

綏北訊云、包石鐵路、自包頭至石拐溝爲平綏路之枝線、計長六十華里、石拐溝爲綏省產煤最富之區、然以交通不便、運輸困難、在礦地煙價每噸不過三元、運至包頭須運費六元、以致礦務不能發達、各種工業亦因之而受其影響、此路修成、則平綏路與包寧路之燃料不致乏、路務亦愈發達、而綏省之礦產收入、不獨可大爲增加、各項工業亦因之發展、此包石鐵路不得不急謀修築者也、按包石鐵路計長六十華里、經過地畝以一零八畝計、約需購買費洋四萬元、土工需洋一十萬零五千元、石工需洋四萬五千元、鋼軌（每噸一二零計）六十磅、需洋二十五萬元、枕木需洋十二萬元、涵洞水溝需洋二十五萬元、石渣需洋四萬元、車站房屋需洋三萬五千元道叉需洋十萬元、共計需洋二十六萬五千元、連同機車兩輛、牙齒論式需洋一十一萬二千元、煤車十七輛、三零噸一二輛、四十噸七輛、需洋六萬七千元、以上統計需洋一百四十四萬四千元云、

劉峙統治豫省方針

救災民剿匪共剷除積弊 保障民權建設廉潔政府

開封訊云、省主席劉峙發表治豫四大方針、甚爲扼要中肯、特錄如下、河南位居中州、縮轂南北、聯貫東西、而地質之肥腴、物產之豐富、尤爲亞東有數平原、年來中原多故、不論何方有警、河南總首當其衝、此次閻馮叛國、討逆軍興、河南又爲軍事中心、苦戰惡闘、已及半年、民衆死者未葬、生者未安、家室流離、田園荒蕪、眞是愁苦到了極點、終究本黨主義昭明、使閻馮個人竊據稱雄的私慾、敵不上民衆擁護黨國求生望治的心理、現閻馮已大遭慘敗、僅剩少數部隊、竄回秦晉、眼看即可全數消滅、就目前形勢而言、有下列四點、實爲河南民衆最急切需要的事件、

（a）救濟難民、河南疊受天災人禍、早已瘡痍滿目、此次大戰、災民更廣、時間甚長、死於兵、死於匪、死於飢餓、死於疾疫者、不知凡幾、現在天氣漸寒、民衆之顛沛流離飢號寒者與日俱增、涸轍鮒魚、急待濡沫、目前河南的財政雖極艱窘、我必多方設法、爲我慘苦之民衆、寬籌撫飢禦寒之資、斷不敢自安逸樂、而置民衆疾苦於不顧、這是我所自信的、

（b）剿辦匪共、河南因受歷年戰事的影響、兵匪循環、致有匪多於兵、又多於民的怪現象、而共產黨、又與之湊合、大揚其熾、打家劫舍破城居村、富的呢、已被共匪籠械如洗、貧的呢、就不免挺而走險、同去爲匪、所以到處田園荒蕪、商民歇業、遂致民衆的生計、同陷於絕境、這樣還能得到政治的建設嗎、現在軍事雖已敉平、而潰兵遊勇、伏莽滋多、這都是民衆日久所感覺不安的、我當於最短期、調遣軍隊、分區肅剿、限日蕩清、爲民除此巨害、其有通匪庇匪者、亦當視同民賊、與匪同科、以絕匪之根源、而求民衆之安寧、

（c）剷除稗政、河南軍閥盤據十餘年、政治上財政上一切敲骨吸髓搜括民脂民膏的積弊、稗政仍多存在、吾民衆日受其壓迫剝削、敢怒而不敢言、終年辛苦勞碌、不得一飽、這是多麼可恨可嘆之事、我廉潔自持、從不取一民非分之財、這次主政豫省、自本當我素守、督率同仁、共勵廉隅、所有從前一切稗政、當予摧陷廓清、其有仍踏前轍、敢有舞弊營私剝削民衆者、必嚴行懲治、不稍寬假、以期建設廉潔政府、

（d）保障民權、河南自從軍閥匪共之大騷擾、民衆已失其法律保障之效力、政府亦不能盡保護之責任、故軍閥對於民衆之財產、簡直予取予求對民衆生命的摧殘、更視同兒戲、一般土劣、更與之勾結、層層欺壓、無所不用其極、這樣一來、一息僅存之民衆、還有生理可言乎、此後無論何人、如有干犯法紀壓迫民衆者、我必盡公僕捍衛主人之責、依法懲處、保障革命的民權、

以上所舉四點、以爲政者立場言、固然很平常、很消極的、然在今日河南民衆立場言、實爲目前最急迫最切膚的事件、故特舉出、以爲以後施政之先導、果能於最短時期、達到這四項要求、以後訓政建設、自然容易着手進行了、否則民衆救死不暇、還有什麼建設可言、但以上所舉四點、雖屬消極方面的事、而頭緒繁復、亦非輕而易舉、希望全省民衆、全體動員、集中心力一致匡助、一致督促方能做到相當的成績、才能夠依照建國大綱及中央所頒訓政方案、按步就班地開始走上建設新河南的大道去上云云

中央飛機再襲太原

太原市民呈大恐荒

石家莊訊云、自中央飛機連日在晉南各縣擲彈、太原空氣、即驟覺緊張、然尚以離前線路遠、且居叢山中、即來亦需若干時日之準備、不料廿八日下午一時四十分、忽由南飛來紅色飛機一架、飛翔極高、盤旋太原城一週後即擲下炸彈四枚、其一落於柳巷景隆飯莊後部、死廚役一、傷三人、其一落於軍醫學校旁松林中、死二人傷六七人、內有小孩一、餘二枚未炸、一在國民師範旁、因土質稀鬆、另一則落在山西省銀行協理賈某宅之魚池中、軍部方面、初未有適當準備、至是急調高射砲一尊入城、放數發均未命中、而飛機則任勁飛翔、徜徉飛去、太原城中、自是陷於絕大恐慌中、總部及各機關紛紛雇工掘發地窖、山西飯店寄寓之各擴委、亦陸續喬遷、尤以正大飯店、幾遷避一空因景隆飯店距正大僅數步之隔、飛機目標顯在正大、而景隆則遭池魚之殃也、汪謝等行動尤秘密、汪傳已赴晉城、亦難證實、要已不在山西飯店、其餘各外籍官員均告假離省、其商賈小販無可逃避者、均亦暫移居城外小村中、自昨日起、正太車站、行李山積、車票殊不易購得、記者愛惜生命、不敢後人、亦輾轉託人購得車票一張、於今（卅日）午離并、乃車甫開出不廿里、即見南來飛機三架、急向太原飛去、及抵榆次（離太原三十里）又見三架北飛、車上旅客、咸爲心悸、慮此六架飛機抵并、又不知將毀壞多少生命財產也、聞潼關未克前、即每日有飛機十餘架、在空中示威擲彈、至宋哲元不得不退、準此則太原方面之示威、當非短時期間能停止、城內十餘萬小民生命、刻刻在危險中也、太原金融、本已瀕臻一段落、自飛機光臨後、晉鈔驟跌至百元換三百二十元、開未有之紀錄云、

廣告

百援製藥公司招募本城外埠代理店 遼寧小西關 電話一二八四

百援忌煙露
准能頂癮 准無痛苦 准能忌好 普通煙癮 十二天保好
阿片中毒 嗎啡中毒 白面中毒 巴比拿中毒
每瓶 大瓶三元 小瓶二元

神經衰弱的健腦養神劑
腦益新
健忘、遺精、失眠、萎縮、肋痛、頭痛、神經衰弱、四肢麻痺、頭暈、癡呆、多夢、驚懼
每瓶大洋二元

婦科聖藥
路頭思夢
倒開花、（白帶）、血崩、老年經月、經不過多、准月不來、經期腹痛、嘔吐、妊娠、產後、多年白帶、久不癒、虛弱、
每瓶 大瓶七元 中瓶三元五角

補血養肺藥
肺之素
咯血、咯痰、吐血、吐痰、痰喘、咳嗽、
每瓶二元五角

遼寧城內鴻興金店開幕廣告
本金店開設在中街西首路北門面三間三層樓房內容外觀裝飾一新所有金銀禮品應時首飾珠寶翠鑽白金各石應有盡有一切備齊陳列日新謹擇於國曆十月十日正式開幕希望各界諸君閨閣名媛屆期惠臨賞觀竭誠歡迎以待
省城內中街西首路北 鴻興金店謹啓 中國電話三九二一號 日長電話三六八八番
哈爾濱道外正陽街路北自働電話二五三三號

大連汽船株式會社
上海 青島行 長春丸 十一月十五日 大連丸 十一月八日 奉天丸 十一月五日
天津行 濟通丸 十一月五日 天潮丸 十一月八日
龍口行（旅順不行） 龍平丸 十一月六日
電話四一八五番
專屬貨客經店 永和公司 大連市敷島町六番地 電話七二七五番 七八六八番
阪神航路專屬荷扱店 大連市須磨町六〇番 澤山兄弟商會 電話長 五二六二番 四六八一番

貔子窩分館啓事
敬啓者本分館特委任愷忱君爲本報記者兼海洋島代派員後有訂閱報或登廣告者請與該君面談可也
十月三十日貔子窩西街 盛京時報分館陳廣泉

爲通告事
案查敝號前在廣信公司時代發行週年四厘債券第一至第九各屆息金業已如期照付並經於付息時在票面鈐有丙寅丁卯戊辰己巳庚午等字樣以示區別歷辦有案茲查本年舊曆十月第十屆付息期限轉瞬又到凡存債券票面鈐有丙寅丁卯戊辰己巳庚午等字已付過第一至第九各屆息金者即希按照定期舊曆十月初一日起至十一月底止向敝號或所屬各分號照章持券領取第十屆息金其在第十屆付息以前未經鈐字付過息金者亦並於此期內一併補息以昭大信倘過此期限即不取息應俟明年舊曆四月第十一屆付息時分別補息屆時恕不照付特此通告
黑龍江省官銀號啓

介紹藝術張華泰洋服店
優劣之判由比較而定藝術之高下亦復如是絕非因工價貴賤而可以定其優劣高下工價貴者其藝術未必盡高廉者未必盡下鄙人七八年前曾設西服多在張華泰以其藝術高超也聯某某處新設洋服店係西人主持其價較高不免爲好奇心驅以照顧結果徒感其貴未見其高也而於馬褲一項尤難使人滿意近著張華泰再製較之他家所製其價廉多比及其手工價格僅大洋六元較之工價定爲金票十四五元乃至二十二者所省不啻五六倍益以華泰工藝之進步更有甚於前者蓋低鄙人本着服之經驗比較如是復與國人能近人之藝術輒爲外人虛擲所掩故不惜表而出之或亦提倡國人藝術之一道歟
介紹人鄒作華

九華綢緞店驚天動地大減價十四天
只求揚名·不圖厚利·不賣整疋·只限零剪（住金銀庫大街）
●有僅售二角至三角一尺之文明葛、印花明星葛、閃光塔夫綢
●有僅售四角至五角一尺之克羅縐、頁縐華絲葛、新出中山綿綢
●有僅售六角至七角一尺之鴛鴦縐、三閃公司緞、各色國華緞
●有僅售八角一尺之花潤幅公司緞、花洋縐、七角一尺之眞絲線春

緊要聲明
一、減價自十月廿八號起、二星期滿不再繼續
二、星期內、凡以前贈出優待券、暫時無效、以顧血本、
三、只限零剪、不賣正疋、花式太多、不及細載、
四、不折不扣、明碼實價、評較有虧、退換、

隊長劉匪德政
常有之事不過當有之家加以防範軍警努力剿除則民間不致受害不意今夏我境於舊曆五月十九日十二點鐘突來匪人十六人鑽進院將敝人次子陸廷棟帮去當帮去之後敝人信仰佛教即請道師衆善堂與衆賽老師傅老師劉海徐占元等在佛前虔誠禱告許香許戲乃以心誠感應聖靈於舊曆六月十四日在伊通縣界靳驗草溝被該縣隊長率隊兵一百餘名將匪打下遣人送至敝家並無絲毫勒索伏思起事前後雖由諸道長禱告聖靈保佑亦逢隊長劉匪有力所致敝人無以圖報謹將許願按期翻還意志毫無更改惟隊長劉匪德政亦難泯沒特登報端以資感謝不忘云
懷德縣信民陸子厚虔謹

寧遼 鐘樓南
久和隆綢緞商店八週紀念
各種綢緞 犧牲血本削低原碼 九扣大減價 幷新發現
杭本廠創製從未見過之華絲鸚鵡織就一枝花旗袍料 多種幷不顧血本 大犧牲七天
將原碼十四元八角、削爲九元八角、承各界紛至沓來、踴躍爭購、莫不人人稱譽、個個贊美。本號榮幸非常。然七天之期、轉瞬已滿、而定購者仍紛紛不絕、要求展期茲一面爲顧全血本起見、將此項旗袍料、每件略加成本一元、再大犧牲二星期。每件只售十元零八角。賜顧諸君、從速惠臨。中國電話第二三零九號

北平 志和信運到
各種細毛皮貨
海龍 貂皮 水獺 紫羔 宣狐 倭刀 狐皮 等類俱全 特別大減價出售務望各界諸君賜顧不勝歡迎之至
寓南滿站茂林飯店內 日電話二二八一番 中電話一三八一號

有記裘行經理
有喊洋行
專售 瑞士本廠 各種鐘表 新式眼鏡 琺藍器皿
週年紀念 主顧 酬謝
國曆十月十號起 十一月十號截止
減價九扣
住址 總行 遼寧城內鐘樓南 支行 日站千代田通

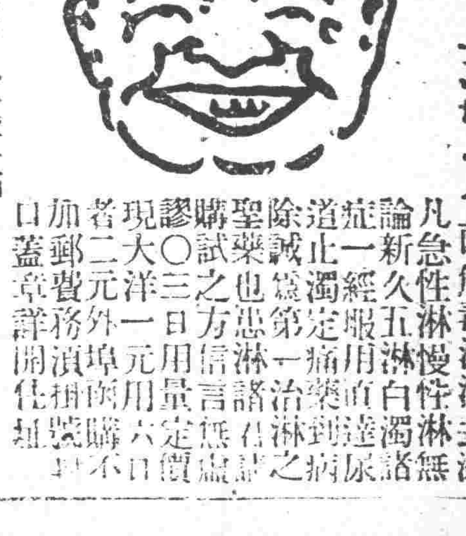

本藥房在省城開設二十餘年久蒙紳商軍學各界光顧今爲杜絕淋毒傳染起見現由西洋運到淋病新藥
殺菌止淋丸 靈妙無比善能殺菌解毒清淋去濁
凡急性淋慢性淋無論新久五淋白濁諸症一經服用立達病原道止濁定痛淋之除誠爲第一治淋諸聖藥也購試之方信言之無謬定價〇三日用量一元六日用量二元外埠函購郵費加章詳須開住址
遼寧大西城門外電車站 英美大藥房謹啓

力福
乳白魚肝油
專治 肺癆久咳、瘰癧血虧、軟骨病、發育不全、神經衰弱、病後失調、以及一切營養失調諸般弱症、均有良好之成績、每瓶一元八角、每打十八元
東三省總發行所 遼寧省城小西門裡 九福分公司

汪精衛赴津

（北平一日電通電）汪精衛秘密離幷本日（一日）抵天津入外國租界 汪氏預定經由日本赴香港鄒魯謝持等亦潛行至北平西山派及改組派完全分散

【北平一日聯合電】汪精衛因閻馮兩氏勢力消滅建設北方政府及實行政治理想完全難以實現之結果決意出洋已由太原潛行抵天津日內將乘便船出洋

【北平三日復旦電】汪精衛艷（二十九日）離幷由大同來津寄寓某外人宅柏文蔚傅汝霖冬（二日）往謁汪汪定江晚（三日）六時乘日輪赴日台仲鳴先行馮已往晉祠

中央飛機赴幷擲彈

【上海二日復旦電】鄭州電行營東（一日）令新到新式達格拉斯號戰鬪機往太原一帶擲彈命中閻大營傷亡頗衆

【北平三日復旦電】鄭州行營東（一日）派達格拉斯新式戰鬪機赴幷擲彈命中閻大本營傷亡極多 閻馮爲避飛機已返五台

中央軍收編西北軍

【漢口一日復旦電】退出西安之馮軍集中醴泉約數千人亟盼中央軍收編又楊虎城抵西安正派隊赴咸陽向醴泉追擊

【北京三日復旦電】退集醴泉之馮軍盼中央軍前往收編楊虎城已抵西安派隊收束醴泉餘敵

吉安浮屍蔽江而下

漢口訊云、江西吉安十縣旅漢人士爲共匪禍贛、故鄉失陷焚燒劫殺、異常慘酷、前曾迭電各處求援、十六日又在吉州公會開全體大會、討論救濟辦法、到會者數百人、推劉紹卿爲臨時主席、報告開會宗旨、旋經議決組織吉州十縣旅鄂同鄉協助淸剿匪共代表團、以協助殲滅共匪、救濟災民爲宗旨、當推舉周命元彭星五羅道和等二十七人爲委員、並決十八日開成立大會、同時分電南京國民政府主席陸海空軍總司令蔣、開封第二軍團總指揮劉、上海警備司令熊、南昌贛省主省魯鈞鑒、吉安支日失陷、惡耗旱達、茲據吉州十縣旅省同鄉協助淸剿匪共代表團眞日函稱、據飛機探報、共匪到吉、放火屠殺、至昨尙見烟火滿市、浮尸蔽江、蓋此六七日中、吉安人民無辜被殺者不知凡幾、浮屍流經省垣、絡繹不絕、省垣居民相戒不飲河水、此種慘狀、令人心碎等語、旅漢同人慘聞之下、欲泣無淚、如再延遲不救、吉安必無噍類、除推舉代表逕赴行營直接請願、函電湘軍跟踪追出、並迅派大兵助剿外、謹電陳慘狀、伏乞飭隊馳赴吉安、以救孑遺、迫切陳詞、伏維哀鑒云云、又吉安十縣旅漢紳士劉紹卿管銘謝兆熊彭星五等、於十六日赴行營請願、迅派勁旅收復吉安、表奉批示云、呈悉、已電令魯滌平迅予恢復矣、

津浦路兩年來損失

津訊云、據交通界方面調査、近兩年來、津浦鐵路、因討部搶劫、閻馮叛變、上年與本年兩次討逆軍事、破壞、所有機車車輛路綫橋梁房屋電線材料槍械器具及公款等項路產、所受資本損失極爲重大、分別約計概數如下、（一）上年石部兵變、計被搶劫及強提路款損失、共十萬零二千四百元八十四元五角五分、（二）兩年來所有機車損失、約在三百四十萬七千一百三十元、客貨車損失、約在三百五十七萬一千二百九十元、其殘餘破壞機車車輛、估需修理工料損失、約共五百五十六萬七千五百元、（三）近連年來修復破壞橋梁涵洞軌道及其他一切建築物、及石部強收地租等項損失、約共一百三十六萬九千（四）修理毀壞電機電話路簽等項損失、約一萬六千餘元、（五）因石部搶劫、及閻馮叛變、兩次軍事取用所受煤斤、及各項材料損失、約在三四萬元、（六）因石部搶劫、軍事所受槍械服裝及沿路各項傢具損失、約共十萬元、以上六項計歸資本損失、項下約共一千四百一十七萬餘元、至兩年來因石案及閻馮叛變軍事所受營業損失、若以十四年份進款爲標準互相比較、計十八年全年、少收進款約七百一十六萬元、本年上半年少收進款約七百七十萬元、其下半年減收之數、亦約與此相等、共計營業損失亦約在二千萬元之左右云」

東北軍對山西態度 强硬要求讓渡井陘

（北平一日聯合電）東北軍基於中央政府之意志對于山西軍已有澈底壓迫的决心向山西側要求讓渡河北省境井陘若山西軍拒絕時似有用武力驅逐山西軍態度

海軍亦將大舉勦匪

【南京二日復旦電】海軍部以現値大舉剿匪之時擬將前調之上海義勝義勇兩艦調駐崇海以懾海匪

工商會議二次大會

【南京二日復旦電】工商會議冬（二日）上下午各組均開審查會審查提案江（三日）上午整理審查報告下午開二大會

中國對龍井村事件 外部擬令他方官先交涉

【南京二日復旦電】延吉龍井村事件外部曾向日使提議請轉電該國政府撤退該處日警日方迄末答復現形勢日趨嚴重外部除再促日使答復外擬令地方官先行處涉

對滿問題從事調查 貴族院公正會之研究

【東京二日聯合電】日貴族院公正會鑑於最近政府對華外交頗形不振就中關於滿蒙問題尤形軟弱以致經營農場者及其他亦均陷於異常苦境又如曾費多大犧牲所獲得之旣得權擴展次爲華側任意侵犯滿鐵經營因之漸感困難長此以往則旣得權有陷於有名無實之虞故有非急亟調查眞相以促當局注意不可之現狀決定當于近日開政務調查會招請前任滿鐵副總裁松岡洋右聽取滿鐵經營方法及對華方策又於徵求各方面意見後講求適當處置方法

列寧與甘地 (五四)
甘地篇 非協同運動 與「大審判」 (三七)

非烈布米拉原著 邱佳意譯

英國當局迄得法律上干涉之口實、要不過靜觀非協同之運動而已、甘地亦言明至少於彼綱領最初階級、政府對此項非暴力的運動必呈無力等語時早豫測英國政府必作如此之傍觀態度矣、

英人對印人雖不强制協同、然彼等亦毫不表示將對印度允許自治之態度次瑪哈特縱厥其綱領、進取第二階段將宣言市民的不服從時、適齊昂達於極點之群衆、竟在徹里徹拉市敢犯過激的暴動罪、慘殺警官數人、甘地視此非暴力主義之一大違犯、甚感一大頓挫、以爲人民未熟、而不適以平靜態度實行市民的不服從運動、竟中止宣言實行此項綱領、彼爲贖罪群衆所犯之罪計、乃斷行斷食五日焉、

一九二二年春、英國政府狐疑逡巡稍久後、竟決意附甘地於公判、以資宗鑒、此項告發表面上之口實爲瑪哈特厥之機關紙『靑年印度』中之四篇論文、英國印度府顧問辯護人於右項論文中、發見『英領印度法律所設定之對皇帝政府不滿煽動罪』、一九二二年三月十日、甘地竟被逮捕、下於棐巴爾廠基監獄、最初被訊詰時、班卞（靑年印度）之出版者且爲甘地之友）亦依同樣之罪名、均被逮捕、自初承認法律上之責任、

直至三月十八日、亞麥達巴得地方裁判所判事CM普爾穆斯飛爾特開廷公判、被告均拒絕辯護然而此公判之大部分爲政府顧問辯護人與判事之論爭所佔、判事主張將使甘地承認有罪後、即時予以判決、反之、政府顧問辯護人主張須全部履行訴訟手續、彼甚欲將徹里徹拉瑪德拉斯、及孟買暴動等責任歸於甘地、立證其罪狀之既重且大、使判事宣告重罰、彼次甘地站起、大事演說、彼先承認政府顧問辯護人所告發之關於人民過激行爲之責任、續言曰、『余欲力避暴力、然余甘而屈從於對印度加以如何不能償補之害惡之制度乎、（指英國印度政府）抑默視招來人民理解『衛余口頭』出之眞理』時、應當爆發之狂人的兇暴危險歟、不能不擇其一、余知余之周圍之人往往出於狂氣的行爲、深抱慰歎、故余對較輕之刑、寄望之刑、余絕不願有恩典及減罪等事、從而此余於法律上雖爲重罪、對於余以爲市民最高義務之行爲、要求應課余之最高刑罰、將欣然服從之、』

甘地向迄今三十年間、對英國雖常致忠誠、然彼之希望竟完全遭破壞、結果不能不挑戰、甘地繼續詳述此間情形、『余對行政官、無論何人、毫不存惡意、況至英國王乎、雖然、余信於大體上對於與較過去之任何組織更大害惡之政府、抱不平不滿、自然可謂一種德行、印度在英國統治下現已失其從前之剛毅、由此信念、余以爲對此組織抱懷愛情、實不當罪惡、至政府顧問辯護人指摘以爲有罪証據諸論文中之各點、由余觀之、誠不外余之貴重特權耳、……夫暴力的非協同僅不過招來增惡結果、惡祇爲唯暴力所支持、故爲脫略擁護惡行計、非絕對斷其協力不可、余常將以是指示於同國民、努力不怠也、非暴力中亦包含自發的服從、於惡行不肯協同結果應可賦課之刑罰、是故余於此、於法律上雖認爲重罪、對於余以爲市民最高義務之行爲、要求應課余之最高形罰、將欣然而服從之也……裁判官！閣下而前之唯一之道若閣下以爲閣下負執行義務之法律實爲大惡、並以爲余眞爲無罪、則閣下須宜辭職以與此惡斷絕、抑若以爲閣下援助執行之組織與法律、對此國民（印度人）齎來利益、從而以余之活動爲對公衆福祉有害、則宜對余課以極刑、然閣下不須不擇其一、』……未完……

台灣番人之殺人數 領台以來達六千九百名

【東京二日聯合電】台灣番人事件俄然爲日本國內輿論所注視查自明治廿八年至昨和三年之三十二年間番人殺人之被害總數達六千九百廿二人其中大正元年七百六十一人明治三十一年五百五十七人明治三十三年五百三十一人明治三十三年五百二十五人三十四年五百十八人皆屬於被害之至大者昭和元年之兩人爲被害之最淺者

海軍省補充計劃案 總額達四億三千萬圓

【東京二日聯合電】海軍側補充計劃一日經省議之結果大體決定因之安保海相預定一兩日中俟谷口軍令部長諒解後與井上藏相開始交涉其計劃案內容如左

總額　四億三千萬圓

內容分析

一、艦艇補充計劃

制限內艦艇建造費　一億六千萬圓

制限外艦艇建造費　八千萬圓

二、航空機補充計劃

航空隊十四隊增設費　四千九百萬圓

右增設維持費　五千萬圓

艦載飛行機製造費　七百萬圓

右增設維持費　三百五十萬圓

三、內容充害計劃

費主力艦之近代化並改裝費　七千萬圓

航空機之設計實驗研究所新設費　五百五十萬圓

教育改善並演習費增加燃料費　五百萬圓

陳銘樞乘飛機抵漢

【漢口一日復旦電】陳銘樞東（一日）下午四時乘飛機抵漢劉文島徐源泉夏斗寅等均赴場歡迎河成濬亦在途中晤及陳語記者此來係代表蔣慰勞十六十一兩師二日內即返京

華人誘拐日本婦人 福建省福清縣之怪事

【東京二日聯合電】日本婦人被誘拐至中國內地監禁事件爲一時甚大問題日本官憲對此亦深爲注意近有福島縣蒐藤彌生母子四人前被誘拐入華此次逃歸故國據福建省福清縣高山市附近日本婦人地獄的生活狀態倍極悽慘査高山市附近目下盛行買賣式婚姻以與日本婦人結婚爲榮相習成風因之多來日本行商以圖誘拐婦人彌生亦于十五年冦被一布商誘拐至華爲防其逃走慫慂吸食鴉片禁止外出縱有日本官憲偏檢但以武器抵抗不令接近一步是以雖有寃枉控訴無門現有二百名以上日本婦人同受監禁之害

太原擴大會議宣言

太原訊云、二十七日上午九時擴會開紀念週後、即開正式會議、由汪精衛主席、討論約法起草委員會所擬約法草案、正午休息、下午二時復開會至五時、草案全部通過、並議決即將草案發表、在三個月內聽候國人批判、由汪精衛起草宣言、當場修改數子、全文通過、茲先錄該宣言如下、

本黨總理、規定革命進行之時期爲三、第一軍政時期、第二訓政時期、第三憲政時期既於同盟會宣言明白宣布第二期爲約法之治、凡軍政府對於人民之權利義務、及人民對於政府之權利義務、悉規定於約法、復於孫文學說第六章、鄭重說明訓政時期、須頒布約法、以之規定人民之權利義務與革命政府之統治權、誠以由軍政時進於憲政、其間不可無一時期以訓練民衆行使政權、而當此時期、苟無根本大法以規定政府與人民之關係、則政府必流於專制、而民主政治終末由養成、故約法與訓政實相爲表裡、無約法不足以言訓政也、十七年間、本黨於軍事上已統一全國、徒以政治上不能遵由總理之遺教、訓政雖號稱開始約法迄未頒布施行、遂致訓政其名、個人獨裁其實人民呻吟憔悴於虐政之下、而國家分崩離析之禍、遂再見於今、此誠全國人民所疾首痛心、而遵奉總理遺囑以期貫澈革命之後死同志所尤一日不能忘其責任者也、中央黨部擴大會議成立之始、即以制定約法爲當前急務旣推定中央委員及聘請法學專家、共同組織約法起草委員會、愼重從事、期以一月之內完成草案、復於此期間、廣徵海內外人民團體意見、以期收集思廣益之效、自約法起草委員會成立以來、夙夜匪懈、其間雖因軍事變化、約法起草委員會隨中央黨部、移駐太原、而起草事業、繼續進行、卒能如期峻事、中央黨部披閱草案、詳加核議、認爲草案全部、實能恪守總理遺教、適應於訓政時期之設施、至草案全部、以建國大綱爲綱領、而根據之以定條目、建國大綱注重於確定人民之需要、訓導人民之知識能力、使之能自決自治、故草案於人民之自由權利義務一章詳爲保障與規定、使能自動的以完成個人之人格、而擔當國民之大任、建國大綱注重於以縣爲自治單位、及中央與省之權限、采均權制度、故草案於國權及中央制度地方制度諸章、悉準據此旨、以爲釐定、務期掃蕩十九年來大軍閥把持中央小軍閥割據地方之惡習、及使人民得有行使直接民權之根據、此外更依據總理遺教見諸建國方略及第一次全國代表大會言宣者、訂爲教育生計兩章、以期養成民德民智民力、而歸致於民生主義實行之境、中央黨部對於草案全部加以核議之後、已以一致之議決、予以通過、當此危急存亡之際、約法之頒布施行、誠不可須臾緩、惟爲徵求全國人民眞實意見及正當評判計、特附加決議、先發表草案全部、付之公論、期以三月、如有建議修正、不悖於總理遺訓而切合於法理事實者、中央黨部當虛衷接受、詳加商榷、三月以後、中央黨部當以此草案預備提交國民會議、如認爲時勢必要、或即以此草案頒布施行、庶幾訓政時期、政府與人民有共同遵守之根本大法、憲政之實現、建國之大功告成、悉有賴於是、我全國革命民衆、其共鑒之、中華民國十九年十月二十七日、

海軍補充計劃問題 首相與江木鐵相協議

【東京二日電通電】關於補充計畫海軍省對大藏省查定案之對案近有製定情勢濱口首相二日午后二時在官邸召江木鐵相就最後的解決方針協議亘一時餘結果左項方針意見一致

海軍省對案爲以四億圓爲關門入手削減其中尙含有維持費由此觀之該案爲對於財政現狀無相當理解之案此外尙須折衝之點亦復不少政府爲減稅須確保一億四五千萬元以上之財源故努力求海軍側讓步如折衝延長時日恐生枝節故自三日起與安保海相作最高政治的折衝務于七日以前折衝就緒因之江木鐵相於當日四時四十五分在鐵相官邸召小林海軍次官探詢海軍側對案內容及省部內容並傳達政府意嚮以爲最高折衝之準備

日府將對國人聲明

【東京二日聯合電】政府與決定六年度一般會計豫算同時關於將來財政問題及新政策政府之立場決向國民聲明目下愼重熟慮其起草原案內容爲關於日本將來財政因六年度澈底整理連年膨脹之政府財政基礎於此完全確立漸次好轉政府即時努力達成目的同時爲挽救經濟界衰沉之一助謀減輕國民負擔根本整理財政澈底刷新各種行政等旨

蘇俄新獎學金制度

【莫斯科三十一日蘇聯電】中央執行委員會主席團頃議決廢止各大學學生由本大學資助入研究院制度此後各大學各專門研究所以及一切高等教育機關之學生將直接由政府給與津貼

美大使訪貝意首相

【巴黎卅一日電通電】在出席國聯縮軍準備委員會途中之駐比大使基普遜本日在羅馬與莫索里尼首相會見據聞基普遜大使之意見似企圖說服意國使之暫時不問事實上承認對法理論上之均勢

法將提示保留噸數

【巴黎卅一日電通電】法政府頃爲參加倫敦條約第三部之條件將提示法國應可保留之噸數

日勞農黨擴大委會

【東京二日聯合電】勞農黨第四次擴大委員會一日午后一時在小石川傳通會館開會全會委員出席五十二名以大山黨首爲議長宣告開會由石原常任委員聲明爲期澈底明察取消問題要求細迫上村神道三氏出席嗣經全體可決舉交涉員進行交涉結果三氏出席但三氏於赴會場途中被菊坂署保護逮捕在同署與交涉委員會見結果以除名不能在公開席上討論爲理由拒絕出黨因之會議人於本部報告經二一質問後滿場一致承認本部態度要求除名細迫氏擴大委員會完全淸算取消論決定過進勞農黨第一主義午后九時散會

湖南各軍勦匪近況

長沙訊云、朱毛彭黃等大股共匪、最近雖已竄跑江西、但仍不忘情湘省、除留孔荷寵李行宦胡筠等股、騷擾平岳（陽）陰、（湘陰）張警吾黃仁等股騷擾瀏長（沙）等屬、破壞湘鄂間車路電線交通外、近復加調黃公略之一部、由萬載入瀏陰、企圖奪佔瀏平兩縣爲根據地以期相機侵犯長（沙）岳（州）致全湘民衆、時懷履危臨淵之懼、武裝同志、亦虵安息、訓練之時、何鍵遂於本月中旬、責成第二十八軍軍長劉建緒、負責指揮十五十六三十一等師、幷獨立第七旅及剿匪各團隊、統籌剿辦長平瀏岳陰五縣共匪、幷維護湘鄂鐵路交通、劉遵於一星期內、將各部隊配備就緒、於十月十六日全部開始進剿、原限一星期內擊潰沿湘鄂線及平瀏兩縣境大股共匪、一月內肅淸散匪、曾於前函報告、茲再錄各方搜剿情形如次、

（一）鄂路沿線　第一步剿計劃、爲肅淸湘鄂路長（沙）岳（州）段沿線之匪、派定三十一師陶廣部四團、十五師侯鵬飛旅三團分段搜進、由陶廣任指揮、計陶率陳渥旅之一部由岳陽向湘陰搜進、侯率所部由長沙向湘陰搜進陶師鍾光仁旅、在湘陰沿線搜剿、先後在白水汨羅桃林歸義黃沙街與匪孔荷寵侯奇等部接觸七八次之多、卒將匪部驅逐於鐵道以東之線、於十八日起向鐵道以東追進、計陶廣率鍾旅及直屬部隊擔任正面、侯旅擔任右翼、陳旅擔任左翼、步步爲營、齊頭幷進、另派湘西剿匪指揮部章現旅、總部獨立團葉文科部、剿匪第一大隊郭步高部、擔任護路任務分段派兵巡弋押車、幷佐以載重車之巡查、湘鄂路於是恢復通車、上下行旅稱便、此一步計劃免告完成矣、

（二）平岳陰各縣　第二步剿匪計劃、爲消滅平（江）岳（陽）陰（湘陰）三縣間大股共匪孔李胡等部、係驅逐沿湘鄂綫之匪於平陰間而肅殲之、陶廣任指揮、由正面汨羅新市、長樂街、周家嘴、靑石橋、向家洞、岑川、而攻平江城西、侯鵬飛旅任右翼、由白水、沙溪市、伍公市、浯口、雙江口、三角塘而攻平江之南、陳渥旅任左翼、由新牆簧口、楊梅江、攻平江之北、據前方電後、均達到距平三十里之雙江南岸、對平城已取大包圍形勢、

（三）長劉各地　肅淸長（沙）瀏（陽）之匪、亦在第二步計畫中、與平江之匪同一重視、擔任指揮者爲獨立第七旅長兪湘東、約匪司令陳光中配備兵力、計陳部四團、又十五師之王成一團、十六師之胡暢團陳部、由瀏南分兩路進剿、一路直達瀏城、後向瀏東進、一路向瀏東高平、永和市直進、王胡兩團、由長沙分兩路向瀏西搜進、達瀏城後、再向瀏北、與平南陶部聯絡、同向瀏平之東進展、以達到贛邊爲止、綜合前方各情、大約三日內可將平江縣城克復、幷將平瀏以西之匪肅淸、即聯合向平東黃金洞長壽街、劉東東門市匪巢進擊、俾絕匪根、劉建緒俟平南瀏北匪淸、即出發平江、組設平瀏綏靖處、限三個月內、辦完平善後、編立團甲義勇隊、使共匪無所濶迹、以固省會屏障云、

湘鄂贛被綁教士數 教士姓名國籍調查

北平訊云、江西北部土匪現距湖口僅十五里、距九江西不遠、匪徒近所綁去之神父沃阿克斯、前曾傳云被殺、匪徒現正提出新要求、以爲釋放之條件、

漢口訊云、四日以來、在湖南湖北江西被匪徒綁去之外國教徒二十二人、玆將其姓名國籍、被綁日期地點分述如下、」

神父拉番與黎漢（英人）、四月廿六日、在湖北仙桃鎭、刻下行踪不明、

神父達哥與阿維多（西班牙）、四月卅日、在安徽、現在河南、

神父佛楠廸森（西班牙）、六月廿八日、在湖南楠縣、現在山西、

神父布魯尼廸（意大利）、八月十五日、在河南險旗鎭、十月十六日釋放、

神父馬齊西尼（意大利）、九月十四日、在湖北隨縣、九月廿一日釋放、

牧師尼爾森（美國）、十月五日、在河南光山、現拘於湖北黃安、

依温森女士（美國）、十月十六日、在河南羅山、十月廿四日釋放、

牧師梯維狄（挪威）十月十六日、在羅山、現在湖北黃安、

主教米格納尼（意大利）、與神父狄魯里斯（法國）十月五日、在江西吉安、十月十五日釋放、

神父巴巴多、加拔吉與普列諾（意大利）、神父迪莫瑞（法國）女尼拉莫斯（意大利）女尼羅諾、尼黎茲狄、麥爾、拉米桑（法國）十月五日、在江西吉安、大約現在江西南部、

神父沃阿克斯（瑞士）十月十六日、在江西彭澤、現在彭澤附近、

張鈁即赴寧

【南京二日復旦電】前代豫主席張鈁日內東來謁蔣請商要政

紐約病人增加

【諾弗西比爾斯克三十日蘇聯電】紐約訊據紐約城醫院總監格利那氏之報告紐約城中病人本年有極大之增加特別如受心理病症影響者如精神病等總監格利那謂『此純係失業有以致之也』

福特机來華 係商業宣傳

【南京二日復旦電】交部某要員談美福特飛機僅三個馬達九百馬力非著名之大飛機故未派人前往參觀該機來華後係注意商業宣傳并非遊華性質

各記者遊俄

【莫斯科三十一日蘇聯電】外國記者二十六人現正在蘇聯各地遊歷其中德奧波法日等國報界均有代表此外尙有合衆社代表幽班克氏及國際猶太通訊社代表温得爾氏

縮軍俄代表

【莫斯科一日聯合電】第七次國聯縮軍準備委員會蘇俄代表力德維諾夫魯那查理斯基一行本夜由莫斯科啓程前往日內瓦

津浦車售票 津滬聯運票

【北平三日復旦電】津浦車東（一日）開行附售津滬聯運票平津車一週後可直達通行

廣東民用航空將實現

廣州訊云、粵省民用航空事業、自年前張惠長、陳慶雲、周寶衡、董毓沛、黃光銳、楊官宇、先後駕駛廣州珠江號機、作國內長途飛行成功後、即由航空處着手籌備當時航線及徵費等辦法、亦經規定、計航線省內者、則分東南西北四線、東至汕頭、南達北海（西至梧州、北達韶關）均以廣州爲出發點、爲各線之總樞紐、省外則先定航行京粵線由廣州至南京粵漢線（由廣州至漢口）等兩線、但未幾軍興、航空處所轄各機、悉調前方參加、此議遂被擱置、而當時民用航空、除航空處籌辦者外、復有中華全國航空協進會第二區分會組織之中國航空公司及廣州總商會組織之商辦航空公司後、中華航空協進會、由航空處接收該中國航空公司及總商會所籌辦之航空公司、遂因而停止籌備、最近八路航空處長黃光銳、以軍事已告一結束、民用航空亟力從速舉辦、乃命飭該處設計科長胡漢賢負責籌劃、胡奉命後、經於去月將民用航空辦法詳爲擬妥、計先擧辦廣汕（廣州至汕頭）廣梧（廣州至梧州）廣海（廣州至北海）三線、每線每日先以一機航駛、每日上午由廣州起航、下午復由各站返省、取費搭客每人每英里收費二毫半、所携行李、不得超過五公斤、貨物每公斤收費三毫、但每件不得超過六公斤、此辦法訂定後、經由航空處將全案具呈總部核辦、總部據呈後、以辦理民用航空與民政有連帶關係、當經與省政府磋商、現經協商完妥、於十八日批復航空處、准予辦理航空處奉批後經指定珠江西江曲江英德長江等五機爲民用航空機、並於該處增設一交通科、委胡漢賢爲交通科長、專責辦理、至民航開始日期、約在本月月底、便可實現、至遲亦不過下月初旬、聞該處決於民用航空開幕日、將擧行一盛大之典禮、以資慶祝、又航空處長黃光銳、爲謀航空技術之進展起見、決定於本年內自駕一雙翼軍用機、作海外長途飛行、飛赴南洋羣島一帶、及法屬安南等地視察、聞該機係由航空處修機廠長梅龍安所規劃、刻在趕製中、能在空中不停留、飛行數十時以上、

世界珍聞及其他

組國際遊歷社
美對太平洋岸各國提議
大家投資經營有益各事

華盛頓電云、最近美國對太平洋岸各國提議組織一太平洋國際遊歷社、據調查統計、世界人士、每年赴歐洲的欵項爲數至爲可觀、而世界人士、每年太平洋岸各國遊歷者、殆不足五萬人、現爲挽回此項權利計、美國乃提議、凡與太平洋岸有關係各國、悉投資四十五萬金元、經營各國關於遊歷的事業、如整理天然風景、廣設旅行社、建設支路等等、現在美國願出二十五萬美金、其餘由日本、中國、菲列濱、澳大利亞、荷屬東印度等各國分別擔任、日本得知此項提議以後、已通知鐵道部、南滿鐵路公司、郵船株式會社、橫濱郵船公司、各大旅社主人等、舉行聯席會議討論此事、待會議結束後、再正式表示態度云、

極度紫光線 可以種稻

列寧格勒電云、蘇俄自然科學院、實驗報告認爲如應用極度紫光線、可使北方地域種稻、明春莫斯科附近、決定成立一種稻試驗場云、

壽翁
全歐最多之長壽人國家

世俗高壽之人、年在百歲以上者、乃視爲人瑞、千百萬人民中不能得二三十也、文明愈發達、生活益艱難、物質之享受雖多、精神之衰減甚速、亦可哀矣、美洲有土人曰『白馬麗』者、今年一百零八歲、近在倫敦坐飛機、矍鑠一如少年、據云其族甚長壽、百歲之人殊常見、不足奇也、故白馬麗年雖百〇八、猶不足以稱老、而與其大國民之長壽者、相較亦不當小巫之見大巫、前有一土耳其人遊於紐約、據云其年已達一百五十八歲、吾人亦早於報章見之矣、意大利亦有高壽者二人、其一爲男、年一百二十二、其一爲女、年一百二十一、而中國則有李鏡雲者(譯音)、年至二百五十、殊爲世界享壽最高之人矣、此吾國之人瑞也、可不寶哉、以國家爲區別、以全國人口爲比例、則歐洲之保加利亞國、最多高壽之人、據最近調查戶口之結果、該國有國民三千一百三十九人年均在百歲以上、英國人口較多、而在百歲以上之人、爲數僅得一百四十五、西班牙居保加利亞之次、爲數三百五十五、觀乎此則文明程度之高下與人民年壽之多寡適成一反比例亦可信矣、世有研究保加利亞何以多高壽之人者、其結果殊未由可知、然一般的觀念、則謂保加利亞人民之飲食起居較適於他國故也、該國人民、生活簡單、慣吃蔬菜水菓之屬、其多高壽之人、亦宜矣、上述之三千一百三十九位人瑞中除有十四人外、生平不嗜樂物、亦未延過醫生、然其中有大多數頗嗜杯中物而吸烟之人亦超過半數而有餘也、衛生家言、煙酒有碍於人生、觀於此、似不可信也、然而烟酒之害、盡人皆知、失嘗而不過分、殆亦無碍於身體歟、質之醫家、以爲然否、

梧州河中火神光臨
花艇盡付一炬
鶯燕紛飛的一幕 街頭河面哭泣聲

杭州函云、梧州撫河中筏、全爲花酒地方、從前本分上下三筏、經數年前大火後、上下筏被火焚去、已無存在、祇中筏由各商人集資恢復、重張旗鼓、頗爲熱鬧、不料於十七日下午、又發生大火、茲將詳細情形、分誌於后、是日下午三時五十五鐘、金陵酒樓樓梯口附近、因設有火爐、貼近房座板壁、夥伴不慎、火勢過猛、致鑊中之油、被燃着火、遂致蔓延、先由樓梯口着火、延及各處所有密泊該筏附近之大小船隻、亦被燃及、火勢凶猛所有附近大小花艇、均被焚燒、火勢蔓延時、附近筏船已不及駛、而距離較遠之木筏船隻紛紛駛出大河避火、絡繹於途、此次大火人口死傷雖一時未能確實調查、然總在三四十以上、溺斃者佔多數、以筏上之南詞妹及外江人爲多、彼輩多重視金錢、欲搬出衣物金飾致罹於難、焚去木筏七張、花艇及其他大小船隻數十艘、所有花酒木筏船隻、概去四十餘間、合計損失不下三十餘萬元、火滅後、撫河河面餘燼、浮流水中、如郎加島、筏艇船戶之夫其兒弟妻子戚友者成痛哭、僱船在河中搜尋、而街上常見有蛋戶婦女及鴇母往來哭泣尋覓其有關係之人、情形極爲悽慘、而大南、洞天南華、各大酒店客棧、已爲妓女及筏船逃出之人物住滿、市市上有孑然一身之珠娘妓女、請求熱客收留住宿、其無所依附之被難者、則宿於街上、行入路旁、當道及各慈善機關已籌備設法施賑、查撫河迭遭火災、均損失不少、前經有人提議、將所有娼妓花界、一律遷赴冰井涌裏、方許其營業、經此次大火後、聞當道欲將此事實行、以免將來復罹火患、

暹邏京城與華盛頓
一萬五千里互通電話

柏林電云、暹羅京城曼谷與美京華盛頓之電話、今日已由德國郵局居間接通、兩地相距一萬五千公里、可謂世界最長之電話、現自曼谷至柏林一段、用德律風根短波無綫電話、造由柏林轉至倫敦後、即取道海底電纜、至紐約再接陸上電話、而達華盛頓、據德律風根工廠言、此次試驗時、在機件上又發明若干重要改良、

英飛船慘劇調查
發現密航之婦人

倫敦電云、英國R一〇一號大飛行船慘劇調查法庭、已於上月廿八日正式開庭、現正檢查各種文件中、惟前次檢查被焚斃之屍體時、其中竟較原乘人數多出不少、雖屍體焦黑、已能辨認、並於殘骸內尋出婦女物作甚多、如最易辨別之靴鞋等物、是以大飛船中、定有秘密偸乘之婦女云、

天然氣可造絲
天然氣在現代實業中 有二萬三千種之用途

紐約電云、麥吉爾大學教授希勃脫博士、頃發表發現一種製人造絲或纖維絲之新方法、該方法之基本材料爲天然氣、二養化炭及水三者、蓋二養化炭本爲天然氣之副產物、數年前英國曾發明以二養化炭及水造糖之法、今希勃脫博士之發明、不過係更進一步、將糖更以化學方法使其爲纖維質、簡言之、即模仿草木之生長作用、蓋樹及草木纖維之化學組織、實根本相同者、按天然氣之在現代實業中、已有二萬三千種不同用途、希博士之發明、若能將其商業化、則美國數百萬立方尺之天然氣、將得一種完全新市場、蓋任何製造家、迄尚未有利用天然氣造絲者也、

汪事瑣記

太原函云、汪精衞自居幷後、意氣沮喪、一洗其在舊都之氣焰、當汪抵幷入宅之初、即向太原警備司令部索取衞車及守衞軍警、部中當派衞警二十人、汽車兩輛前往、汪意猶未慊、再行索要、部中答以『如欲多需汽車及衞士則額外之汽車工薪、及衞士月餉伙食等均須自行開支』語、汪本慳客齊集之處境淪落、乃爲之默然、當擴合居平時、三條胡同之汪居、小販不准沿途叫賣、喪喜之儀、過其地亦不准鳴金伐鼓、而該巷本爲東四牌樓之通衢、車馬販夫、終日絡繹不絕、彼時無不伏馬寒蟬、悄悄偸過、汪之僕從輩、莫不趾高氣揚、人有招宴汪氏者、出門前往、必高索『車飯錢』、普通均爲每人一元、汪之僕從衞士、非四元不可、中央飛機在平擲彈時、汪曾於所居後院中、築一深可二丈之地室、內部精美、裝飾完善、晝夜間電炬輝煌、開銷金數千元、工畢而後、汪僅宿於其中一夕、白雲蒼狗、轉瞬幻夢、人生處境、細思之、大約無不皆然、所異者無非遲速之不同耳、 圖即汪精衞

福將
蔣中正三次遇險

上海函云、此次對馮作戰、蔣介石親臨前線者數月、卒得安然奏凱、亦云幸矣、聞蔣在前線曾歷數險、均得無事、說者謂蔣爲中國之福將、並有洪福、其信然歟、(一)西北軍亦有飛機、可運彈飛擲有一次彈適遺落在專車軌道旁、幸未爆炸、蔣乃出專車、親以高射砲擊馮機、衞士亦舉槍高擊、馮機始去、倘該彈炸裂、則蔣所乘之專車、必被炸毁無疑、(二)朱集車站、向爲蔣來歸德時駐驛之地、對於居民之往返車站附近者、並不加禁止、有一次有一年約十八歲之青年、抱炸彈多枚、當蔣下車時向之擲去、第一彈落鐵軌旁未炸、第二彈在蔣之左近、亦未炸、是時蔣之衞士將該青年逮捕、詢以主使之者、據答謂鬼遣之來云云、自此後車站左右交通斷絕矣、(三)柳河左近車軌被折數支、專車過時、並未出軌洵異事也、

航空遇險記(續)

▲空中慘事 歷年來飛行家在空中所遇的慘事、眞可謂罄竹難書、塞羅、端少校、是死中逃生的一人、此外尚有法國的羅蘭茄維氏、他於一九一二年也曾試過高度的飛行、當他的飛機進展至一萬七千五百呎之時、機中有氣筒、忽然爆裂、他於萬急之中、很迅速地停止了機關、方才平安地死之只降了、間、只隔了數秒鐘而已、還有位二年前一法國飛行家、范里安、也因試驗高度飛行、在天空遇見了莫大的危險、當他的飛機在四英里高的時候、那養氣器忽然出了毛病、而同時飛機迅速地下降、數分鐘以後、即可以毀機殺身、他設法以把持那機件、終以下降的速率太快、不能如願、他又設法想拿了降落傘、捨機以救命、可是因氣壓的關係、竟不能移動他的身體、直至機關降至一千五百呎時、他方才取得了降落傘飄然下降、然而在天空中、因精神受了莫大的刺激、忽又昏迷了、那飛機果然已碎成齏粉而他的身體、却也掛在一枝大樹上、給人發見之時、他還在昏迷的狀態之下、而不知此身何在呢、

三言兩語

腦漿所耕耘的不是穀粒、而是在栽培薊兆」

○○○

一到了乞丐生活、吾寧願死去爲好。

○○○

多數婦女常注視她們的玻璃杯中、少數婦女乃注視她們的家庭。

○○○

『神秘』的涵義就是『模糊』就是『若即若離』『就是不可以言語形容的一切形色』。

○○○

一經病臥了、覺得一切看護婦都是女仙來掠病的朋友們全變成了快樂之神、

奴隸島！……
爲全世人口販賣薈萃之區
國際聯盟會所得秘密報告

日內瓦函云、國際聯盟會所派之秘密販賣人口調查委員團、經過長時期嚴密探訪、探得阿比錫尼亞、附近紅海中、有一孤島、爲全世界人口賣買薈萃之區、此外對東方販賣人口之一切詳情、亦已調查得有結果、刻正草擬報告、歷舉各項非法證據、備呈國聯秘書廳之西錫爾爵士考慮、據西爵士言、全世界目下奴隸總數、猶不止五百萬人、蓋就各可靠方面統計、綜合計算、其確數實在六百萬人至一千萬人之間、而環繞阿拉伯及阿比錫尼亞之紅海海濱一帶、尤爲此項野蠻貿易集中最黑暗之點、孩童及年輕女子在內地之被綁騙者、年以數萬計、均被運往上述之販賣奴隸孤島上、嚴密監視萬無脫逃之望、此外每年回教信徒之赴麥加地方朝聖跡者、亦多被販賣人口團所綁獲、甚至有出資創業旅行團騙人入彀中者、奴隸島上、荒涼一片、數十里周圍絕無其他人跡、所有各奴需用衣食物品、悉由船隻輸送、爲國聯委員團在紅海調查時經過長時期之搜查、猶無結果、正擬中止調查回日內瓦復命、一日、忽在海中見一阿拉伯帆船、行駛甚速、因冒險追隨之、則發現該船上裝載、盡是被販賣之奴隸、輾轉探詢、乃終發見該慘無人道之荒島、國聯當局得報告後、已在考慮精密救濟辦法、

▲柏司令夫人劉女士來函

前在張宗昌部下、柏司令夫人來函云、啓者儂在北平求學時代、因用心過度、以致腦筋受傷、記憶力減退、于歸柏君後、此病尤覺加劇、不幸天降禍起、南北風雲變色、是時儂之良人在張宗昌部下、充當防守司令、每閱報見張軍不利、輒一宿不眠、憂恐交加以致精神恍惚、態度變常、由斯百病生焉、幸而拙夫平安歸來、偶閱益世報購買大醫生之黑鷄白鳳丸一打、服之靜養、兩月後、不覺有喜生子、名爲(大龍)喜出望外、特奉函以謝、此上韓奇逢大醫生 黑鷄白鳳丸眞是種子良藥也

天津柏司令夫人服韓奇逢大醫士黑鷄白鳳丸而得弄璋

▲大學教授吳鹿鳴弄璋之喜

柏梅卿

北平國立大學教授吳鹿鳴來函云啓者鄙人前充北京國立大學教授時。得與柏女士梅卿結婚。二年後。拙荊即患經血症起前錯後。並無定期。屢治無效。後有友人由上海來京。贈上海韓奇逢大醫生黑鷄白鳳丸一打。云此藥乃婦科至寶。如法服完。不但病愈。定能生子。不料藥未服畢。病已霍然。翌年生一子。眞是此藥之功也。特附上小兒像片。

▲老五白帶因何愈 ▲黑鷄一打即除根

上海花美情老五患白帶之病三年餘矣服韓奇逢大醫士黑雞白鳳丸一打完全除根矣

此藥外掛髒衣、服法簡便、非一般普通的蜜丸子所可比、一用此藥、立奏奇功、要緊記上海韓奇逢黑鷄白鳳丸

本醫士費盡心血腦力、將數十年之古方加以修改、均按化學配製得法、功效卓著、名爲黑鷄白鳳丸、說明書與盒子封面上均載有韓奇逢大醫士小照、以防假冒、豈知有等奸商漁利之徒、丸有購買本大醫生黑鷄白鳳丸者、該商必以烏鷄白鳳丸、必代替、買者稍不詳察、即受其欺、購買時要指明韓奇逢黑鷄白鳳丸、免得假藥、害人性命關係也、

外埠函寄皆可郵寄請向就近分公司購買立即郵寄不悞郵費在內、

定價每打五十元每盒五圓吉黑滬每盒哈洋六元每打六十元

總發行 上海四馬路中和里韓奇逢藥房無限公司

總發行 天津法界信昌里十三號韓奇逢藥房無限公司

哈爾濱道外萬國車票隔壁韓奇逢藥房無限公司

遼寧大西邊門外三經路東邊

韓奇逢藥房無限公司

▲贈送婦科必讀

精裝一厚册、七十餘版、內容專載婦女行經衛生、家庭可備防患於未然、不可不看之品也、凡索者請寄下郵票一分者、五分、當即寄上一册、所存無多索者從速

贈送處遼寧大西邊門外韓奇逢藥房無限公司

分銷處遼寧小西關祠堂分駐所對過大生藥房

南極之奇觀
在零下七十度生活之寒鳥

自諾比爾北極探險失敗后、美國伯特少校又發起大規模南極探險、刻已決定全體人員以、一百五十名爲限、分作數組出發、伯特少校鑒於從前司谷德氏、南極探險因設備不同而慘死、故此次組織、求完備、所帶鉅細什物多至一千二百種、其中主項、爲船隻飛機、拖曳機、撬犬狗、帳幕、衣服、糧食、鞋具、無線電機、及各種專門用具、鑒於從前探險失敗多因南北極寒威凜烈、寒度多在零下七〇度、人性不能抗、故此次又多備德國青春腺聖藥、以便服后壯健身體增加體內生殖力、使寒威不致侵犯、以便探險成功、聞該探險員已自美出發矣、由此觀之青春腺實爲健壯身體要藥、冬日氣候寒冷時服之、更可補助身體、實爲冬日不可缺少之要藥也、圖係探險當時所攝(一九一八)

裝在眞空管中 青春腺

主治 老翁服回復健壯青春老婦服可以延緩青年服健腦強精 凡生殖器病即陽萎早洩即發育不全作事厭倦易感疲勞 身體虛弱少年早老視力減退女子經脈不調宮內白帶不 妊娠流產早產性感缺乏等症効力偉大服後便知

區別 分男用女用兩種男服男用青春腺女服女用青春腺 不可錯服

價格 每盒服七天售現大洋五元

長春分行 哈德行洋

中國南洋總經理 上海哈德洋行

青春腺分銷處

長春	中西藥房	開原站	德祥厚	江省	德泰盛
大連	華泰藥房	四平街	天德堂	江省	中西藥房
長春	興亞藥房	千金寨	德泰興	洮南	德慶仁
長春	泰和藥房	敦化	中西藥房	遼寧	大成藥房
長春	長生藥房	吉林	五洲藥房	遼寧	大德生
哈爾濱	金勒先藥房	吉林	中西藥房	安東	瑞祥泰
遼寧	大生藥房	遼陽	義和堂	呼蘭	德興恒
遼寧	震泰魁館	哈濱	中西藥房	通遼	福合長
營口	中西藥房	哈濱	環球藥房	哈濱	永德堂
營口	五州藥房				

遼寧 總經售處小西關祠堂分駐所對過 大生藥房

國民政府衛生部中央衛生試驗所化驗給證

強精補血 精血素

精血素之主要成分

精血素係生精補血葯片根劇最近分泌學之研究加以理化學之操作摘取健壯動物体內之生命素及胃液原素脺液原素以及腦汁原素脊髓內分泌之液質爲主要成分加以珍貴之植物性藥品之要素提取其精華而去其渣柏按生理學與醫學藥物學詳加參考而製成此精補血之原素是以入人體內頗有添精補血之力強筋壯骨之妙尤能健脾胃而增飲食理腎虧而生殖旺盛於人体爲最需要故此藥出世以來經各大官府醫官分晰化驗及各大醫學家臨症試用均皆贊許認爲近世上之滋補強壯葯也

主治

精血不足	神經衰弱	遇身倦怠	精神減少
腎虧腸萎	房事無能	夢遺滑精	胃不消化
食機不振	面黃枯瘦	四肢無力	食不能眠
以及婦女	久不受孕	子宮寒凉	赤白帶下

(鄭重聲明)

逕啓者本行所經售之精血素藥片自發行以來功效卓著以致銷路暢旺近有奸商假冒精血素牌號希圖漁利有害藥品關係生命甚且與本行名譽有關故特鄭重聲明本行精血素聖藥業蒙國民政府衛生部衛生試驗所化驗發給證書特許行銷購精血素者認明眞樣方不受僞藥之欺

精血素縮小圖式

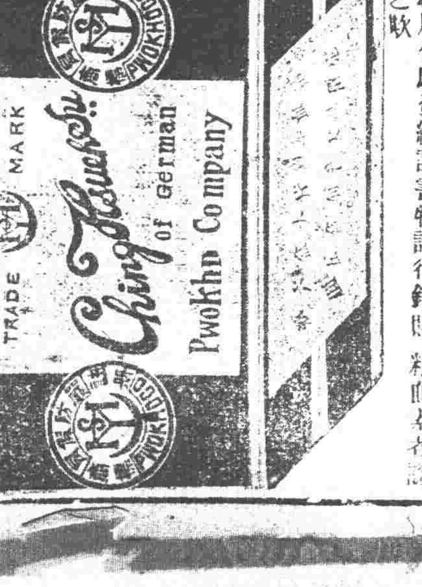

定價現洋 大盒五元半打二十五元 小盒二元七角五半打十三元七角五 試服盒一元

精血素藥片經售處

遼寧	華北大藥行	大連	康德記源棧	吉林	五洲藥房
仝	嚴華藥行	仝	華泰藥房	仝	中西藥房
仝	東北藥行	旅順	同和堂	長春	中西藥房
仝	新新藥行	本溪	春興堂	仝	泰和藥房
仝	大成藥房	鳳凰城	中英大藥房	仝	興亞藥堂
仝	大德生	安東	東益增遠	張家灣	德泰增
仝	新民藥房	仝	兄弟藥房	仝	華西藥房
仝	大吉祥	三城鎮	永順和	三岔河	天德堂
仝	華英藥房	仝	德興和	仝	志生藥遠
仝	中西藥房	海龍	永順長老號	雙城堡	華昌藥房
仝	東亞醫院	東豐縣	廣生堂	哈爾濱	東一藥房
仝	同德藥房	西安縣	西安醫院	阿什河	德泰恆
仝	忠厚堂	仝	世合裕	烏珠河	天義慶
仝	陳記藥房	肇東縣	同德福	葦沙河	天義廣
仝	隆華藥房	鐵嶺	和發久	沙河	同和盛
日站	恆濟堂	開原驛	同源廣	一面坡	德興祥
遼陽	義和堂	四平街	天德堂	一面坡	德泰亨
仝	廣芝館	郭家店	東昇和	石頭河子	德興隆
海城	德增福	公主嶺	三合公	橫道河子	增盛德
大石橋	衛生復	仝	德泰祥	海林站	會榮藥局
營口	文勝藥房	范家屯	天德生	寗安縣	慶春祥
仝	洪春堂	洮南	德慶同	江省城	中西藥房
仝	中西藥房	洮南	民生醫院	江省	育生堂
蓋平	恆裕堂	伊通	天慶房	安達站	中西藥房
熊岳	新泰興	伊通	德茂堂	海倫	久發東
瓦房店	永泰鴻	伊通	延生堂	望奎	錦合福
普蘭店	志義成	遼源	德慶會	綏化	德衛恆
仝	康德記	通遼	德慶會	拜泉	中和藥房
金州	志義成	仝	謙和祥	克山	德興祥
仝	老德記	撫順	信仁堂	明水	廣增和

各大藥房均有代售

東北總批發處 駐遼小西城門北太清宮對過 普克德藥行

歡迎各處代理簡章函索即寄

溫梁兩代表携來條件
閻下野……不出洋……仍居晉
希望保留晉察綏

山西閻錫山代表溫壽泉梁汝舟，來瀋一節，已迭誌本報，茲悉溫梁兩代表抵瀋後，連日與張學良副司令，磋商晉方善後一切問題，兩代表並爲接洽便利計，已于前一日由凌格飯店，移居城內同澤具樂部，該代表此行任務，除陳述閻之意旨外，並携來閻之下野條件，即(一)閻馮下野後仍居晉不出洋，(二)軍隊可以編遣至最少限度，但不能調離山西，(三)擴大會議實行取消，但所公佈之七個基本條件，必須担保實行，(四)晉軍統率由閻推舉商震、徐永昌、張蔭梧三人，由中央擇一任命，(五)希望保留晉察綏三省，張學良副司令，對于以上條件，已允致電中央代爲磋商云。

續編憲兵

東北軍刻正向察綏兩省推進，東北憲兵防區，勢亦擴展，原有憲兵，仍不敷分配，茲悉陳興亞司令，擬定續編第七、第八、九、十、四大隊，每隊二百名，分佈關內各地，此事陳司令回瀋後，即可實行云。

溫壽泉談話◈◈
對張接洽情形

閻錫山代表溫壽泉、梁汝舟，爲接洽山西軍善後問題，來瀋晉謁張學良一節，已誌另條，茲據溫氏談稱，步次奉命來瀋，爲代表閻與張副司令，接洽保障徵電主張，及晉方現有十六萬軍隊之善後辦法，閻氏下野，原毫無問題，惟十六萬軍隊，如無啖飯之所，閻氏先行下野，自爲勢所不能，誠如乳兒，遽離離母，本人抵瀋後，午間即晉謁張副司令于私邸，交閻之親筆函，張氏當表示，須電致中央磋商，晉方并希望晉察綏三省，仍予晉軍分部駐防，否則駐防山西，由中央，或東北在察綏二省庫，撥給餉精，以資晉軍之飯吃，張氏電報，約在當夜(一日)，可發，又據談稱，晉軍善後，可趙戴文年高，決交徐永昌，現馮軍僅三萬人，因合部以吃飯問題，已紛向中央投誠，故馮方無所謂善後，自求解決即可云云。

張學良報告中央
副司令部
月內成立

茲據總部確息，張學良副司令，于三十日電國民政府，謂陸海空軍副司令部，決設瀋陽，十一月即可成立，又東北對軍民分治，已決定由明年春施行，關於東北海軍擴充計畫，決定增建新艦四艘云云。

察主席
猶未內定
嫡系多思染指

察哈爾主席，日來各方咸傳已經內定，而由于學忠氏實任之說，幾乎盈耳，茲據考查，察省主席人物，目下猶未內定，張學良長官對之迄未露有態度，是以此際正在謎中，並聞于學忠氏，雖爲張學良長官之信任人物，然彼究非嫡系，以致前此最高會議，主張于任主席者成分較薄，且嫡系之一般人物，具有中將之資格者，無不一思染指云。

蔣張握手接洽中之
北平行營主任

關於蔣張二巨頭會晤地點及日期，目下確在接洽核定，實現之期，當屬不遠，昨聞陸海空軍副司令部，已決定常設瀋陽，而在北平設置行營，其行營主任擬置正副二席，傳聞正主任一席，將以前察哈爾都統高維嶽任之，副主任一席有由國府軍令廳長劉光充任說，以便協辦各方軍務云。

農礦銀行
明春成立

農礦廳長劉鶴齡，現爲振興實業，及救濟一般鑛商計，茲擬定在省城設立遼寧農鑛銀行，資本額定爲五百萬元，刻正籌備一切，預定明年一月一日，正式成立云。

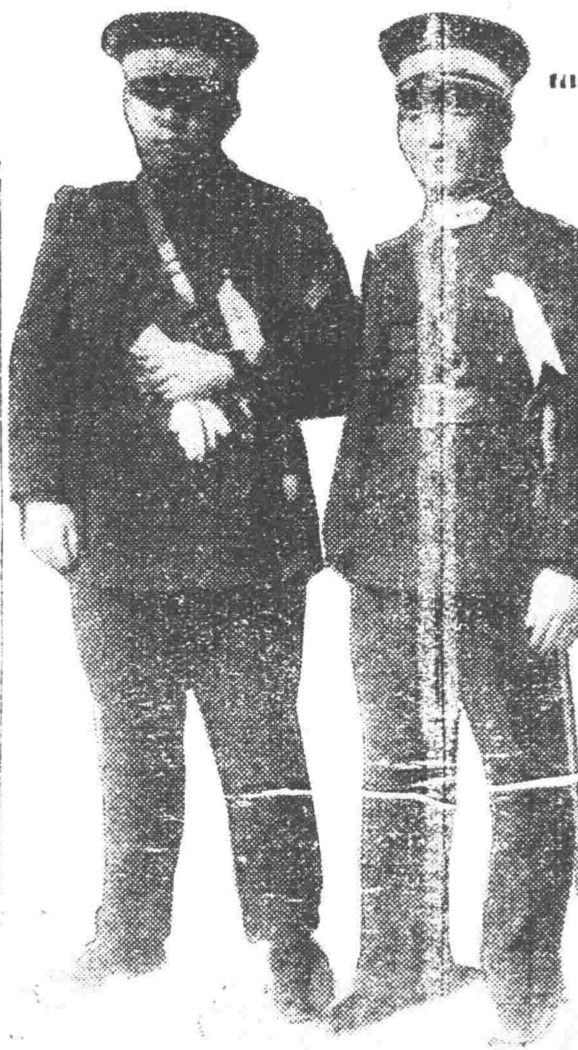

河北全省警務處之人選
張學銘乎 鮑毓麟乎

河北省政府所屬之各廳處局長等，均已委員接充，惟全省警務處長一席、該省主席王樹常 已向當局徵求此次人選，意見，張副司令，擬以天津公安局長張學銘及北平市長鮑毓麟二氏，擇一升充云。

……此圖左張學銘右鮑毓麟……

石友三請領槍彈

受東北節制之石友三總指揮，近以所屬軍隊，已奉中央命令歸張司令長官管轄，惟各部隊槍彈，多不充實，必須請領，乃特呈請張長官發給大槍一萬支，子彈五千箱，當局已准飭兵工廠照發云。

郵慰陣亡公安局長

全省警務處長孫少忱，以新民縣公安局長闞全斌，因剿匪陣亡，殊堪憫惻，極應撫郵，以慰幽魂，令援警察官吏給予郵金章程之規定，給了一次郵金，大洋一千五百元，遺族郵金五年，各大洋一百元，於月之二日，令其家族知照云。

三省地可開墾統計

茲據某機關之調查，遼吉黑三省，可開墾土地畝數誌下，(一)遼寧省共有一千九百萬畝，(二)吉林省共有一萬五千萬畝，(三)黑龍江共有二千萬畝。

本廠秫米廠製米所積存碎米糠皮帽糊，每兩個月標賣一次，現已兩月，於二日布告招商投標承買，定于十日開標云。

張繼赴吉
二三日內回瀋

中央委員張繼，因赴哈赴京稍緩數日，特趁此閒暇無事，赴吉黑邊境遊覽，於二日上午由瀋海路起程，定二三日內回瀋云。

注重邊門防務

省會公安局局長白子敬，近查邊門爲省城出入要衝，茲特慎重防務計，飭各分局遵行，(一)邊門分所 警士不足人數者，急須添補，(二)夜間須有補助守望二人，(三)注意盤查行人在邊牆設立卡警等項云。

郭道甫來遼

東北政務委員會張叢主席，近以所召集之蒙王公會議，爲期已迫，特飭電務處，電召郭道甫迅即來遼，郭氏業已蒞止，北任務爲參與到席會議，兼視察蒙旗學校等事云。

東北國有各路
林業發展

交通委員會，委員長高紀毅氏，自任事以來，對于東北各鐵路，整頓不遺餘力，以謀運輸之發展，收益之增加，更爲當樹路基，培植枕木起見，利用各路沿線餘地，育苗造林，特聘林業專家，實地查勘，詳細規畫，復設興業科，督導各路進行，閱一年以來，計瀋海、吉海、呼海、吉敦、吉長、四洮、北寧、打通、洮昂、齊克、洮索，各路先後成立苗圃二十餘處，育苗達五百萬株，長此猛進，將來沿路，綠樹成蔭，風景宜人，乘客過往，必增美感，即成材之後，次第採伐，又可供枕木之用，直接間接，有補于交通之利益至爲長多云。

對俄外交後援會
將擴大範圍
聯絡東北各法團加入

中俄交涉開幕以來，俄方堅持伯力協定爲有效，向俄方作無理之要求東北民衆，異常激昂，特起而成立對俄外交後援會，已誌本報，茲聞該會，爲擴大範圍起見，特於最近聯絡省城各法團加入，並請求東北各省縣法團加入，以便督手進行，而收衆擎易舉之效，至於該會會址，則暫設于國民外交協會中云。

航空隊長回瀋

東北航空第四隊長雷長，奉命率隊移駐北平，該隊長即赴平，與于軍長接洽，勘定南苑爲飛機場，並已準備完成，於二日乘北寧路車返瀋，向張副司令報告，日內即全隊赴平云。

瀋陽縣區長題名
區公所定期成立

瀋陽縣政府現奉省政府訓令，並有各區長之委任區公所鈐記等，令區公所限十二月一日成立，計一區區長趙萬寶，二區區長曹景福，三區區長馬纘武，四區區長郭永奉，五區區長李德新，六區區長黃紀元，七區區長關維屏，八區區長趙英，九區區長楊九思。

河北省府移津
國府照准
王樹常已返津

茲據官方消息，國府三十一日，令行政院，准陸海空軍張副司令電陳，將河北省政府，暫行移津，俟大局完成底定後，再行移平，現已電達張學良副司令云，又訊，河北省主席王樹常，日前來瀋，向張學良報告一切，已誌本報，現以公畢，因急於返津，辦理河北省府移津辦公事項，乃于二日，午前九時四十五分，乘北寧一〇二次包車 西上返津，瀋垣各要人，均到站送行云。

派員往魯接洽聯防

副司令張學良，現因時局業已將安定，特行派該部諮議胡毓古代表前往魯省，面見韓復榘，商洽東北軍與之聯防，保全關內治安各項辦法，聞胡諮議奉派後，已於二日起程，前往云。

直魯系要人
通緝令
一律撤銷

張宗昌，二次在山東舉事失敗，直魯系軍政要人，被國府通緝者達五十餘人，張宗昌通緝令，國府決于元旦撤銷，同時並將直魯系人通緝令，一概取消云。

官銀號薄利貸款
各商運動激烈

官銀號近已實行在省市借貸，月利一分五厘，一般需款之大小商號，因利薄之故，遂爭往借款，各方奔走，情形極其激烈，惟就中求貸一般之商號，有不僅供其自需者，有出一分五厘之利借到後，而再轉放四分五分之利者，至公開借款，尚有運動之感，其原因有二，一因借多粥少，多恐落後，所以角逐爭之，(二)因雖屬公益，但須有人從中介紹，不然雖有充分保証亦不能得，有此二因，所以必須運動，至若此中之介紹人，自有其相當之介紹費，是一分五之利，而借款仍須出二三分之利云。

法庫村副被控

法庫縣公民王鳴五，頃在民政廳，呈控該縣村副戴全恩，舞弊當選，懇請查辦，陳廳長據呈後，已于前一日，令行該縣長，查明具報，以憑核辦云。

北龍通車現正籌備
時刻表已商定

平吉通車後，北寧路又着手籌備，北龍通車各情形，已誌本報，茲據續訊，北寧路自開平吉通車成功後，即計畫開行東北西四路聯運，刻已計畫就緒，所用車輛，仍由北寧預備，共備車底六副，以便按日開行，目前已試開一次，因客車之車鈎，與洮昂線路車鈎，尺度不同，不便換掛，俟改完後，即行開駛，大約在十一月內，準可實現，列車名稱，爲「北龍通車」，經過路綫北寧、四洮、洮昂、齊克、四路，行車約四十一小時，大站中，有通遼、鄭家屯、洮南、昂昂溪等處，直達黑龍江省會之齊齊哈爾，於旅客有極大便利，東北當局，久有以北寧爲主，平吉、北龍，通車後，則此項鐵路網之計畫，今得初步，即可完成，於將來發展上，定可收效，聞北龍通車之行車時刻表，業經由北寧等四路局商就，惟該通車，與平吉通車辦法不同，乃將通車車輛，附掛於各路原有客車之後，隨之開行，故在各路上，所用之車號並不一律，茲誌時刻如下，

(一)北平至龍江，

北寧路 第一〇五次，上午十一點十分，由北平開，六點〇六分到打虎山，第七〇三次，上午七點四十分，由打虎山開，下午六點十分到通遼，

四洮路 第八次，下午七點五十分，由通遼開，十一點四十分到鄭家屯，第三次，上午〇點二十五分，由鄭家屯開，七點三十分到洮南，

洮昂齊克路 第一次，上午八點四十分，由洮南開，下午四點五十五分到龍江，

(二)龍江至北平，

洮昂齊克路 第二次，上午八點十分，由龍江開，下午四點二十分到洮南，

四洮路 第四次，下午五點四十五分，由洮南開，上午一點四十分到鄭家屯，第七次，上午二點十分，由鄭家屯開，上午六點到通遼，

北寧路 第七〇四次，上午七點十分，由通遼開，下午五點五十八分到打虎山，第一〇六次，下午六點三十分，由打虎山開，下午二點十五分到北平。

荒商累累

市埠商業不振，已達極點，商號不能支持，而宣告荒閉者日恒十餘家，本月二日荒閉者，有大南關富通源絲房，小南關泰山玉雜貨舖，南門臉文奐興古玩舖，工夫市全興館飯店等七八家云。

民衆學校畢業式
吳廳長臨親訓話

省城各民衆學校本期畢業生，由民衆教育委員會定于二日七時，在省教育會舉行畢業式，已誌本報，茲聞民教會總幹事先期將會場，張貼標語，懸掛圖畫，並請成城童子軍屆時到場服務，維持秩序，十日九時許，學生相繼入場，十時許教育廳長吳仲賢，同各機關團來賓到場，十一時振鈴開會，由吳廳長主席，敬禮如儀後，總幹事車向忱報告，本年全省民衆成立一千三百餘校，學生已達五千七百一十六名，省城本屆畢業男學女學生六百四十八名，本屆畢業後，更繼續招生，務使無一人不識字等語，繼由吳廳長訓，略詔成立國家須有土地人民主權三要素，而人民尤須健全，方可成爲強勝國家，土健全國民須人人識字，故曾設民衆校，即令不識字者人人識字，以求國家強勝等語，復有省教育會長姬振聲，省會商工會長金哲忱等演說，車向忱答詞，吳廳長授文憑，然後表演舞蹈，及音樂等，以娛來賓，至晚四時始散會云。

神學會游藝改期

基督教神學會，舉辦之游藝會原定上星期五日，在會文學校舉行，遂因是日天雪，遂改期於七日辦理，地址仍在會文學校，昨已通知教友及各方參觀屆時蒞會云。

滕展英來瀋

前由東督辦公署工程總監滕挺三(展英)，昨日由大連來瀋，向各方面走謁，對于張宗昌歸國一事有所接洽，與滕同來者尚有旅長趙某等數人云。

擱淺已久之
大飛機場
明春開始建設

張學良司令長官，前因對於航務力謀發展起見，曾在城北三台子地方佔有田畝甚多，擬另建極大飛機場，以資便利，嗣因軍事緊興，故將此計擱淺，頃悉張長官又行提議，定於明春決計開始建設，在該處收用民地數百畝，每畝給價現大洋九十元云。

凍斃

小南門東鱉園內，於本月二日晚四時許，有一男子，身着破爛夾衣，行至該處倒地而死，經該管分所報告公安局轉電地方法院檢察處，於三日上午十一時派員檢驗，係病乞因凍斃命，備棺掩埋云。

來函照登

敬啓者頃閱貴報十月三十一日新聞欄內載被服廠發生火災損失庫房數間棉花若干斤云云查與事實不符敝廠十月卅日上午八時許歷年零碎廢品在廠西北隅堆中忽見濃煙一縷繚繞空際當經喚集本廠消防隊施救一面通知公安局及商會消防隊以備萬一及各該隊到廠早已撲滅其燃燒物係廢乾糧袋帆纜等數十事論值不過十金位置去庫房甚遠其中更無棉花絲一時戒嚴外面莫明真相堅傳恐大推及爲棉純係照像非非事實恐駭聽聞合函更正相應函請查照爲荷此致盛京時報館大主筆先生鑒 遼寧陸軍被服廠啓

奉送□□來蘇草 男子五淋白濁女子赤白帶下無論久患新患切勿……速非尋常藥品所能及其爲一近年來索者日多不得不酌收藥本以資挹注每服大洋七角……向代理處採購 買一服送一服外埠……

恭頌 駐海黑龍江騎兵一旅二團二連連長……劉占元楊子新……

恭頌 扶餘縣公安第八分局長 孟君昭然破獲共匪之德政……

登報誌謝……

英文滿報
THE MANCHURIA DAILY NEWS
西曆一千九百八年創刊
東北唯一之英文報
消息靈通與論正確
英文滿報總社 大連電話 三七七三 二七一六番
遼寧日站隅田町八號
英文滿報支社 日電話 四二九二番

四十週紀念爲酬謝主顧大贈送一千盒十日爲限
人之生理所憐者腦腎虧損則形容憔悴百病叢生故養生身體補腎爲先敝號經理美國柏羅斯大醫生金剛鐵色藥片按方製煉功能增益全身血液健腦補腎頭暈眼花作事健忘用心過度心悸耳鳴腿軟腰痛遺精滑精陽萎不舉甫交即洩等症服鐵色藥片其功效有意想不到之魔力服七日後便覺容顏紅潤久服則諸虛百損漸復壯健其功效之神難以盡述
定價每大盒大洋一元四元每打四十元 小盒一元四角每打十四元
◎買一盒贈送一盒 買一打贈送一打 十日爲限過期概不贈送
自陽歷十一月初三日起至十三日爲止
遼寧省城只此一家贈送 遼寧小西關大街祠堂前 大生藥房
金剛 鐵色藥片

韓奇逢製 黑鷄白鳳丸
價值 上海韓奇逢大醫士之黑鷄白鳳丸行銷全國遠近馳名到處歡迎有口皆碑功効偉大非一般普通婦科的藥可比
特長 黑鷄白鳳丸是上海韓奇逢大醫士用化學配製藥粒小而收效大外掛糖衣容易吞服不像蜜丸子腐敗藥所難吃故而特長也
區別 真正的上海韓奇逢大醫士黑鷄白鳳丸係長方黑區盒前面有黑鷄白鳳之商標並國民政府工商部註册韓奇逢藥房無限公司字樣後面有韓奇逢之像最好向就近分公司購買萬無外錯
黑鷄白鳳丸主治功效經血不調，趕前錯後，經行腹痛，發燒心忙心跳，白帶過多，久不生育，子宮寒冷，腰腿筋骨痛，或久患小產，腹內有塊病者，頭迷四肢無力者，胸膈鬱悶飲食少進，夜不安眠，睡多惡夢者，行經血色不正，或紫黑成塊及淡紅者，氣虛虧血咳嗽痰喘，時愈時犯如同邪病因生氣或房事所傷以致崩漏者，結婚數年，從未生育午後發燒者凡患經血各病服之，効力絕大，萬試萬靈，雖老婦服亦能生子，有子宮寒冷速服此藥百發百中，可謂婦女第一聖藥，心跳或年久之白帶久不效購服一試其効力便知
定價每打五十元每盒五圓吉黑區每盒洽洋六元 每打六十元
外埠購買直接向各分公司可也
總發行上海四馬路中和里韓奇逢藥房無限公司
分發行天津法界信中里十三號韓奇逢藥房無限公司
哈爾濱道外萬國東興樂韓奇逢藥房無限公司
韓奇逢藥房無限公司分行 遼寧大西邊門外三經路東邊
……分銷處遼寧小西關祠堂對過大生藥房

延邊破天荒之訴訟判決
守志之婦繼承財產
被告楊譚氏勝利

(延吉)本縣龍井村住戶、楊劉氏與楊譚氏爲宗祧、與財產繼承問題涉訟一案、曾誌本報、現該案業經延吉地方法院依法判決、承認女子有繼承財產權、至於宗祧繼承 應由被繼承者憑族長擇立昭穆相當之人繼嗣、茲將該案、法院判決原文披露於後、吉林高等法院第二分院附設地方庭民事判決地字第七十號、

判決 原告人楊劉氏 被告人楊譚氏

右兩造爲繼承涉訟、案經本庭審理判決如左、主文、原告人之訴駁斥訟費歸原告人負担、(事實)原告人起訴論旨、略謂氏夫楊廣利、爲氏翁泰洪之子、被告人之夫楊廣義、爲叔父泰喜之子、已經早年分居各度、惟楊廣義今年春間死亡、被告人並爲之立嗣、以承禋祀等語、被告人答辯、略謂氏與原告人、分家多年、氏夫楊廣義、雖經死亡、尙遺有一女、並有妹子三人、從前氏不想立他(指原告人)的兒云云(理由)按現律載、婦人夫亡無子守志者、合承夫分次、憑族長擇立昭穆相當之人繼嗣等語、本案原告人訴請判令、被告人爲楊廣義立嗣前來、惟被告人拒絕立原告人之子爲嗣、並稱自己生有一女、足以繼承財產云云、查被告人爲楊廣義守志之婦、以合承夫分之身分、固應爲楊廣義立後、繼承宗祧、然繼嗣之時期、究以何時爲開始、何時爲終止、法律上既無明文規定、辭譯律意、雖不容被繼承人、意存延宕、要以不容他人勒令於何時間繼嗣之理依上開證明、應認原告人之訴爲無理由予以駁斥、並依民刑條例第九十七條、費令担負訟費、特爲判決如主文吉林高等法院第二分院地方庭推事王永旗書記官田清秋中華民國十九年十月廿一日

該匪早已遠颺無踪矣、

營口 令查禁邪教惑衆

縣政府奉民政廳通令、查各縣現有一種流氓、不倚不道、施布邪教、欺騙愚民、殊於人心風化有碍、應即嚴加查禁、以免民衆受其蠱惑云、

頒到新曆書

【北鎮】縣政府近奉民政廳令、接到中央頒發廿年民國新曆、於廿五日佈告商民、有願翻印該項新曆者、速赴該廳領取樣本云、

袁股長代理院長

【營口】市救濟院院長郭雨霖、刻升綏中常關局長、遺席間以該院股長袁繼昌代理院長云、

劉校長調任衛生調查員

【營口】市立第六小學校長劉萬長、刻經市政處長、調任爲衛生調查員、已於日昨視事云、

郭局長因事來營

【營口】市救濟院長郭雲衢、升任綏中常關局長、於昨廿九日來營、當即面謁史監督、報告接收事項、越日返綏云、

注意商會法

【錦縣】中央爲統一商會之組織、最近特頒布商會法、及工商同業公會組織法、爲商會改組必資依據之法規、亦商人應備之常識、本市大墻胡同、盛京時報分館、會印成册、以供本縣商民之需求、其取價特本僅收工本大洋一角、批購者尙予二折之四扣云

清匪獎勵法

【北鎮】縣政府奉省警務處令、現將清匪獎勵法、令各縣遵照、(一)捕獲匪首一名、賞洋一千元 (二)捕獲匪徒一名、賞洋五百元、(三)剿匪陣亡官長、郵洋一千五百元、(四)警隊士卒、陣亡、郵洋一千元云

宋局長令修馬路

【盤山】公安局長宋鵬翔、任事以來、勤修警政、鑒於沿街土馬路、被夏雨沖刷、凸凹不平、致交通阻碍、特咨令商農查照、迅速修復、以重交通、昨已動工興修云、

子爲匪 母舉發

(遼縣)本邑六區大業堡分駐所、衛家屯村住戶戴氏其長子雲林前赴高廟子村探親、多日始歸、並于夜半帶進不知姓名男子二人、均手持小槍、聽其聲言已入李武帮內爲匪、同夥者廿餘人、氏聞言深爲駭异、恐其累及家庭、遂首報村公所請速轉報、六區公安局據報、現正嚴緝查究云、

送欵被搶

【綏中】邑西前所車站永昌棧、寓客某甲、車至萬家屯站揚旗外、有匪徒二人持八音手槍、將該客人架下車去、搶去大洋八百五十元、禮服呢馬褂一件、搶畢迫令客人東行、不准西往、客人無法、始回前所報告公安局、經徐明閣隊長帶隊十五名、馳往萬站追捕、

雪似鵝毛添逸興 寒侵鵠面倍傷心
重陽後各地新雪續誌

積雪兩三尺

【長春】本埠於昨三十一日、天陰無日、寒氣侵人、刺人肌骨、未幾午後四時許、忽然降雪、直降至十一月一日、仍未停止地上積雪、約有二三尺、以致貧民、無衣無食者、皆行叫苦、又據日側側候所方面消息此二日間下雪量計六密理一分積雪最高五一糎云、

下雪三天

【吉林】本地中秋後、風和日暖、久未降雨、田間農家、極便秋收之工作、惟城鎭戶口繁衆之處、每日塵土飛揚、則嫌秋旱不已、茲於十月卅一日下午三時、彤雲密布、西北風吹、四時六花紛飛、直至二日下午二時始霽、且兩晝夜、瀰漫長郊、深及沒踝、瓊樓玉宇、江山變色、深秋光景、氣候驟寒、是爲入冬前之初雪、

天地一色

【熊岳城】近日天氣驟寒、於昨卅一號晨起天陰小雨、淋漓及則變雪、午後北風大作、萬里彤雲大雪紛飛、出室一望天地一色至今長始止不知再降否乃天宮之用意耳云

深將盈尺

【西安】縣境自秋末後、雨水調和、所有農人收穫禾稼、亦無阻碍、於十月卅日雨後降雪、逮至卅一日大雪漫、至十一月一日雪尙未止、所降之雪平均約有營造尺一尺許、然因天氣未甚嚴寒、落地之雪隨有融化、除去融化之雪外、而餘積地上者、約有七八寸厚、據一般農人言此雪可預兆豐年云、

滿地鋪銀

【遼源】本邑近日以來、早陰午晴已有多日、昨日十月卅一號、早晨陰雲密佈、及至午後二鐘許、則雪花下落、降至夜間始止、滿地鋪銀約有寸許、一般人民成謂瑞雪、定有豐年之兆云、

銀裝世界

【盤山】秋風送冷、氣候嚴寒、節逾重陽天忽年變、昨三十一日午前、白雲彌漫天空、移時梨花片片迫午下七時方止道中積雪二尺、堤水結冰一寸、屋瓦色素、恰似銀裝、堪有入畫之妙、騷人墨客、感興味闊筆評、噫章無衣貧民將奈何也云、

窮民叫苦

【綏中】時屆季秋、氣候驟寒、連日朔風凜烈、彤雲密佈、竟於昨十月卅一日上午五時、天降大雪、今昨變成銀裝世界、降至下午五時始霽、厚達尺餘、爲近數年來未有之大雪、季末入冬、降此大雪、有謂兆主明年豐收者、不知然否、惟被災難民、誠爲苦矣、

難民心寒

【台安】入秋以來、未甚降雨、天甚和暖、因之水勢、逐漸退落、現道路漸乾、一般貧民、往粥廠就食者、莫不額手相慶、不料近日天氣驟變北風甚涼、於本月廿號夜間、降雪多時、次早望之、已成銀世界、惟吃粥者見之、莫不心寒愁容滿面云

一日初雪 較常早五日

【大連】本埠于一日朝九時許雨雪自午後六時許雪花紛紛自徹滿街是本年初雪較常年早五日又訊連日天氣、昨日天陰大雨竟日天氣益寒、入夜朔風砭骨、於今晨七時頃較昨尤寒、復雨霰片時旋即雲開霧散纏露光、朔風仍甚緊云、

大豆特別豐收

【鐵嶺】本邑素爲產豆之區今歲雨水調和、所產之大豆、較之常年、尤爲豐收、即豆粒闊大、色澤之美、亦爲近年所罕見、現在農人、正忙爲打場、不日即能上市、將來運輸地必能在農物場中占優勝云

吃粥人數激增

【台安】本縣因受遼柳二河水澇、民不聊生、曾經本縣閔瑞甫縣長、向省請賑、在縣境設立粥廠十三處、迭誌本報、玆據六區粥廠報告、於前日開鍋時、有吃粥者五百餘人、近一二日、已增至一千三百餘名、兩口粥鍋、不敷所用、並前發之塊煤、亦將用盡、二者均請縣署增發云、

黃泉有恨
原期相偕白首 誰想來世懸樑

【滿溝站】本站北三道街住戶鄭福堂、素以洗衣爲生、該鄭某近接交本院高朱氏暗娼、情同伉儷、大有難分之勢、乃日久鄭某之髮妻張氏、心生妒忌、酸性暴發、遂與其夫終日爭吵、但鄭某得新忘舊、對其妻竟時加淩虐、其妻張氏、以如此生趣毫無前會偸食阿片一次、經醫士百般營救、始得回生、惟該婦始終以死爲念、日前乘夫鄭某、夜內投宿高朱氏處、復自用繩投入窗稜、就炕內懸樑自盡、嗣經張氏家爻聞知、即投特別區警察署、將姦夫淫婦一併呈控在案、該警署因案關重要、遂將原案轉送發東審訊、至於如何了結容訪再誌、

黑龍江 省府委員會議

龍江省政府委員、第百十六次例會、於十月二十九日、下午二時許、在省政府議廳照常開會、出席委員爲劉廷選、龐作屏、許光曜、潘景武、馬景桂、竇聯芳、等六人、袁慶恩、趙仲仁兩委員、請假缺席、公推竇委員聯芳、臨時代理主席、秘書長汪維城、紀錄龍慶春、依次例席後、即舉行開會讀儀式(一)宣告開會、(二)恭讀總理遺囑、(三)秘書長報告上次會議議決事項、(四)討論事項、是日議案三起逐項討論表決如下、(一)署奇克縣縣長李萬金調省、遺缺委張連慶署理、署呼瑪縣縣長王彝章調省 遺缺委吳恩祿署理案、(主席提議)決議、通過(二)審查財政廳、修訂禁烟罰金充獎規則一案施行日期、應自本年九月各縣局奉到廳令之日起、至撥充戒烟經費之二成罰金、保存辦法、似應分册、請核轉案、(主席提議)、決議照案轉咨 議畢即行散會、

紳商歡謝李局長

【黑龍江】省會公安二分局、局長李宗烈氏、被河北警務處、顏處長調往充任科長秘書、遺缺委趙鈴接充等情、已誌本報、惟李前分局長、在江多年、歷任警官、商民頗爲愛戴、故廿五日本城凡與有交誼之各紳商、因其行將遠別、特設公讌爲之餞行、并另送萬名傘一架、匾額一方、文曰(德被閭閻)又金牌一座、德政旗四面、並聞李氏於廿八日啓程前赴河北、臨行歡送之人、爲龍沙各機關、各法團、以及紳商各界、日領事官、偕同各職員均蒞站歡送、可見李局長之盛德、並且感及外人云、

謝郵長請假南歸

【黑龍江】齊齊哈爾郵政局爲一等郵局、該局管理、謝副郵務長宗敏、因在職年久、未曾南歸省親、此次特呈明吉黑郵務管理局、轉呈郵務總局批准給假四個月、所遺職務派吉黑管理局秘書徐祖光前來署理、茲聞徐君業于昨日由哈來江、定于下月一日接替視事、謝君一俟將局務交替後、即行起程回籍省親云、

奇呼兩縣長易人

【黑龍江】省政府昨日牌示云、奇克縣縣長李萬金調省、遺缺委張連慶署理、呼瑪縣縣長王彝章調省、遺缺委吳恩祿署理、

烟酒分會改禮節

【滿溝站】本站烟酒分會、自黨國成立以來、所有黨務之敎化、均已改倒、奉到總會令、關於入會求道者、改用三鞠躬、廢除下參之禮節、有背重人格入會求道時、對下參之禮、以爲過重、故由本年十月廿日起、實行改用三鞠躬、俾應黨務之教化云、

商業月刊提倡實業

【樂安鎭】上月廿八日、哈爾濱遼東商業月刊交際股長張雨村由山對青山來鎭、推銷本刊、該刊宗旨、專爲提倡工商實業補助教育、促進文化等宗旨、實與社會有益、此處各機關補助歡迎而張股長將辦竣即可返省云、

長春 鎭署會議防共
各界首領皆列席

本埠吉長鎭守使署、兼東北陸軍步兵第八旅中將旅長李馨山、因各地鮮人共產黨暴動時有所聞、特在鎭署組織防共局、以便預防、昨該署於上午十一時、召開防共會議、計列席者、有馬縣長召綸波、市公安局長魯係民、鎭署參謀長楊希班、市公安局督察長梁鋒一、以及地方首領、皆行列席、至所議如何、尙未探悉云、

重九登高

【大孤山】孤埠上廟聖水宮道路如羊腸、逶迤旁夾植小樹排列成行、九月重陽日、住持胡然芳、特邀請紳商各界、登高、是日也、登其絕頂、遊覽已畢、開懷暢飲、題詩作賦、猜拳行令、乘興而來、興盡而返、眞天地間第一之奇觀云、

豐年有慶

【大孤山】孤埠入夏以來、雨水調和、五穀豐收、子粒十分充足、現在紅糧上市、均行落價、元豆一元七八角、紅糧一元二三、包米一元二三、因此四民均有喜色、莫不額手相慶日、今歲豐收、可稱十成年景云、

大連 假刑事 詐財被捕

市外春柳屯侯家溝番外地、有韓賢文者其家爲于煉瓦工場南側地頭荒僻、於上月三十日午、去一無徒輩稱係沙河口警署刑事、以檢查爲名敲詐金錢、該家人見被舉動不似刑事、遂脫出

梨園歇業

【旅順】市內電影園、自開幕以來、營業頗稱不惡大有蒸蒸日上之勢、惟于日昨、宮玉亭、陳思琴、等一行十余人、被安村大舞臺之特邀、刻下整理行裝不日北上、該園亦即歇業云、

傭人減薪

【旅順】關東廳暨管內各署所傭人等、由十一月一日起、一律減去薪水若干、聞每年可省兩萬餘元之經費云、

商會歡宴兩縣長

【鐵嶺】本邑商會、以賈縣長行將去鐵、俞縣長下車伊始、乃於十月卅日設筵張送舊縣長歡迎新縣長、並請日本領事等要人、及各機關首腦作陪云、

省教育會招開常會

【鐵嶺】本邑各校頃接遼寧省教育會公函、略謂本年度通常會、前經幹事會議決、訂於十一月九日舉行、即希台端蒞會、如有提議案件、請先期寄下、以便印刷爲荷、准此各會員即行預備一切、以便屆期與會云、

極積催辦民衆校

【西安】縣教育局長兼民衆教育委員會長、王晋之、以刻屆冬際、正天短夜長之時、各學校均應添招民衆生、以資補屆教育、城內男女各學校皆添招民衆級在案、各村鎭學校已派、薛雨村、前往催促調查外、城內各民衆級之學生確數已令民衆教育委員會副主席如趙玉和、認眞詳查、如能足一級者、照例發給、教員津貼、暨教室煤火費、俾民衆教育積極進行云、

縣府開徵

【西安】縣政府齊興縣長、以財政廳規定於十一月一日起在縣政府內設櫃徵收田賦稅、(即俗謂之錢糧)、除於事前令田賦稅處 主任馬金聲、已將徵册預備妥協外、並令第二科長李暢園、將徵收十九年之田賦及代徵民國十八十七十六十五等年、陳欠田賦之辦法、撰擬布告張貼、俾一般農民知所遵循云、

助產士畢業典禮

【東豐】本縣助產士傳習所長郭式、以該所第一期學員已屆訓練期滿、所有課程、業經分門試驗完竣、敬須舉行畢業典禮、以昭鄭重、聞前分函各機關、屆期于縣長暨各機關首領各界士紳蒞場該所、遂行畢業典禮、由公安局行政課長楊程遠司禮、(一)全體肅立、(二)向黨國旗暨總理遺像行三鞠躬禮、(三)靜默三分鐘、(四)縣長訓詞、(五)來賓演說、(六)所長講演、(七)學員答辭、主席長講演、略謂助產士能保産婦嬰兒安全、關係民命、至爲重要、本縣奉令舉辦訓練、始覺經費籌措、恐心憂慮、始克於底成、在各學員犧牲經濟及寶貴時光、來來所訓練、細心研究、考查成績、稍有心得、本縣長如何私心慶幸、願各學員回村執行業務、本其所學、參以經驗、用十二分精神工作、俾民好美滿之結果、爲民衆之大好批評、達到眞實效果、方不負本縣訓練之宗旨也、詞意懇摯、娓娓動人、掌聲不絕、極一時之盛、并攝影以資紀念云、

何長春被綁

【熊岳城】城南石硼山村距城廿里、有何長春者、家道小康、於十月廿八號午後、闖進胡匪三人、遂勒索金錢、並將何如春綁去、匪人適出大門、其婦即大呼救人、致觸匪人之怒回手一鎗、斷送生命、臨行聲言宰田莊台贖票云、

詰驗病死妓女

【遼陽】平康里三等妓女館妓女客桃於昨因病身死、當經該管分所門馬向年、報告法院詰驗結果、確係生前因病身死無異、已令該妓館迅即掩埋云、

哈爾濱 房閥擬拒納房捐

濱江開闢、近三十年、凡國家及地方應有之捐稅、無一揭征、所有房產街基、向無收捐之事、頃市政籌備處爲辦理地方公益事業、擬徵房捐、醞釀已久、乃竟于十一日實行征收、但濱市房閥、如姚錫九刁王自漢韓胡二爺等、奉天蓄儲會等三十家認爲非法、雖征有明令頒布決定聯絡團體、拒絕交納、收來演到何種程度、誠爲一大問題云、

五分局局員易委

【遼陽】浪子山公安五分局內勤局員趙某、因事離差、遺缺職關重要、未便久懸、當經庚局長委任尙某接充、該尙奉委後、即於昨前往接差視事云、

重九日染坊宴客

【開原】歷屆九月初九爲重九日、各染房向例舉辦梅葛大仙之聖典、一般染房歇工、備置酒肉、邀請各主顧宴會、以爲一年中之酬酢、顧此乃亦爲時競爭營業之秘訣、故而各染房大開宴會、猜拳行令、頗爲一時之盛云、

捉獲匪人

【黨家屯】黨家屯東南八道河村演戲、不知由何處竄來四匪、被熊岳保安隊偵悉、會同公安局人前往剿捕、提獲匪人李化堂一名、供認擊斃該隊班長紀慶亭不諱、於日昨送案法院懲辦云、

洮南 縣長回洮

申宗源縣長、蒞任以來、勵精圖治、於十月十八日請假回籍、料理先考百日祭禮、以盡子道、事畢就便晉省、面謁上峯、有所陳商、兼報告縣政一切、於月之二十八日公畢回洮照常視事矣、

莊縣長晉省

【瞻榆】縣長莊紹裕、因秋收告成、地方應興應革之事必須親謁上峯、請示辦法、請准省憲、於十月二十七號、乘瞻太長途汽車至太平川站、轉搭四洮火車赴省云、

莫督辦回國從緩

【哈爾濱】東省鐵路督辦莫德惠、赴俄會議、歷時半載、頃因交涉改途、國府擬令回國、此候時機、一時哈部盛傳莫氏必及隨員不日返哈、特赴南京報告一切、乃昨據莫氏第二公子新由俄回國語記者云、莫氏回國從緩、倘蘇聯久無誠意、下月中旬定歸國云、

城內房租貴

【開原】夏秋以來、錢法平穩、貨價無不根據錢法爲轉移、惟城內房租、仍照春季價目、毫厘未減、一般房閥心如

安東 △勞△工△慘案

滿鮮製函會社、新義州支店勞工山東人徐文、(廿五歲)于一日夜與該廠同輩孫青法、(山東人卅四歲)大起爭端、繼而用武、徐取鐵鏈亂打、孫竟被斃死、乃將屍匿於汽鍋中、及至二日朝火夫發見、急報警署、犯人徐某、即行被捕、目下嚴訊中、

山繭行市

【安東】本埠柞蠶市場、自去月以來、所到上流(通化通南輯安)及安奉路本溪湖地方山繭、計達五千箱、(每箱裝一千粒)及入十月似更增加、再行市每一千個、銀兩一兩乃至壹兩五、

錢行暴漲暴落

【長春】本埠金融數月以來尙稱平穩、不料近一星期間、暴漲暴落、人心恐慌、日前金票、漲至官帖四百五十一吊、現洋漲至二百五十二吊、哈洋至二百零七吊、吉洋至百五十五吊、於今金票竟落到四百吊現洋二百卅吊、哈洋百九十一

鮑羅廷脫出記 (18)

CHINA-REISE A.L.STRONG

美國史特倫女士著 金中孚譯

……迄於鐵路終點

穴居之民

車離鄭州、經二十小時、尙未行百五十啓羅米突、而竟於無意中錯過上煤車站、蓋司機者宋甚置意於此、以爲在途中分他火夫友之煤亦無、不可、車抵某小站、煤已告罄、適此站附近有一武庫司機者、詣此庫求助、卒被拒絕、最後究在何處得以入手、予則忘却、然此種行爲、當係常習、因此列車之停頓亦非一再、

列車繼續前、進、偶在某站購買雞卵、賣卵者爲二農婦、每個價一戈比、聞距此鐵道不遠生活品愈較低廉、頃在中國視銅元一枚、如一金塊之價值、如出四比戈、可買一頂如瀉軍戴所之麥桿帽、途中停車之際遙見巖窟居住者所在皆是、聞此種居住巖窟者、中國各地不鮮、豐饒田野不見地人家率居於大巖穴中、此地地質特殊土質雖似柔軟、然一旦凝結、堅巖如石、巖壁高聳、壁面廣闊、故易於營造巖窟屋、予等在鐵路交叉謫一峽谷中、見一獨立房屋、該處巖壁突出突出之部、約有七米突平方面積、遙見其上有夫婦二人與兩兒童方共食早餐、婦人時時起身由暗門入巖壁、蓋此屋爲藏物室、其較大之門、作穹窿形、內爲極大巖洞、家人當在此洞居住、予雖未入此房屋一觀、因見門上有鐵格子窗、故知屋內相當廣大、光線亦能射入、

其他巖窟屋尙有較此構造尤見巧妙者、普通一速房可住家人二三十口、各家門前有極長石階以達、谷底穹窿門爲一達房之正門、中部之屋、爲三方巖壁包圍之露天室、同行有華人二三人、曾下車入此巖窟屋、據云屋內倍極涼爽、忘却酷暑、予無意入此巖窟屋、蓋因諸入集日視予若無可親之容形然試反問生客來訪予家時、予當不似若等之若淡也

列車通過此等巖窟屋地方、約經一小時以上、無數青圃間以褐色巖山、令人聯想及克里米亞或南加利福尼亞之風光、此地年收穫兩次、小麥已割、玉蜀黍馬鈴薯在開花盛期、惟此等農民之生活、竟有若是原始的共同社會狀態、若此等農民者、亦列爲中華民國國民之一份子耶、聞陝西廿漸數十萬衆、亦居於如是巖穴中、

(未完)

陽曆十一月五日 陰曆九月十五日

水 巳 大安 收 壁

▲一白之人吉凶交至結由捉摸之日自重爲第一庚壬丙吉▲二黑之人他人之紛糾勿與關涉東丙丁吉▲三碧之人運勢一時不安但所作不至數類壬癸甲吉▲四綠之人外出須愼口舌是非謙讓與尊長寅壬丙吉▲五黃之人縱不以出外奔走在內亦可十分發展東庚丁吉▲六白之人舉家協力勵精辣碍自除寅丁癸吉▲七赤之人戒輕妄健進可大發展戌丁癸吉▲八白之人財政不如意非我擬然須以忠實努勵爲要丙丁庚吉▲九紫之人須以和合協力前進爲大吉丙丁甲吉

376

一切皮膚病之外用常備藥

愛膚膏

疼痛搔癢立刻止住

藥價 大盒金票壹圓 中盒金票五十錢 小盒金票三十錢 試用盒金十二錢

素以効能卓越而著名之愛膚膏殺菌力强大毫無刺激痛癢立止擦數回立奏卓効故有皮膚病者須從速治療請購良藥愛膚膏一試此藥專治頑癬脚氣足爛陰囊癬金錢癬牛皮癬疹癬鵝掌風濕疹凍瘡火傷創傷擦傷胼胝(生鷄眼)陰毛虱毒蟲咬傷靴傷酒刺粉刺面皰雀斑汗疹丹毒潰瘍陰部痒疹陰部潰瘍口瘡耳瘡頭瘡糟鼻子鼻瘡痔瘡此外皮膚諸病一搽立好効驗如神世之患皮膚病者請一試以知弊舖言之不謬矣

總批發處 大阪市東區淸水谷西之町 振替大阪三五 順和公司
大連市山縣通一丁目 振替大連三六五 電話六六五 順和公司支店

代售處
奉天四平街 大德生大藥房 鐵嶺繁樓西 平記大藥房 營口永世街 興亞大藥房 西崗子永樂街 德記西樓 天津估衣街 葆記公司
奉天鐘樓南 中西大藥房 長春北門外 中西大藥房 營口西大廟 義興成余記 普蘭店平安街 德順藥房 北京大柵欄 華美大藥房
奉天鼓樓南 歐美大藥房 長春北門裡 與亞大藥房 吉林糧米行 五洲大藥房 金州城裡 德記藥棧 北京大柵欄 老德記藥房
奉天鼓樓南 永年大藥房 遼陽什字街 天錳成 瓦房店新市街 德記大藥房 西崗子平安街 廣生堂 北京前門外 中美大藥房
奉天鐘樓南 歐美大藥房 營口二道街 中西大藥房 大連市監部通 華泰大藥房 海城城裡 華西大藥房 天津日租界 同春大藥房
安東中富街 東盛增 營口魚市口 五洲大藥房 大連市奥町 華西大藥房 鳳凰城南街 中西大藥房 ▼其他各埠大藥房均有代售

人無笑臉莫開店

「人無笑臉莫開店」。此商場交易中之一大祕訣也。設或因腎經虛虧，血液不潔。勢必愁眉苦臉。令人一見生厭。一人如此。滿座爲之不歡。而全店營業亦大受影響矣。

須知腎爲澄淸血液之所。一不强，則血不潔。血不潔，則背痛，腰痛，骨痛相繼而至。根本治療。惟有從補腎下手。正告、諸君。速服第威德補腎丸。此乃唯一補腎聖藥。各大藥房均有出售。

第威德補腎丸

●肺癆病特効藥●
●三那星新發明●

考克博士發見肺結核病原體
柏格爾博士成功結核菌脫蠟術

蓋肺結核(即肺癆病)之原因是結核菌。而此菌一入人體內。則於該處。便成結節。以斷血行之路。又結核菌能分泌一種抗酸性蠟質。包圍其體。以防禦一切外來藥力之侵入。故雖用種種殺菌藥。內服或注射。終不能達其病菌之實體內。歷來醫家所慣用之自然療法。對症療法。理學的療法。血淸療法。核劑療法。及其他一切治療法等。盡歸於失敗。而肺病無藥之說。遍滿於一世者。因爲知此深奥學理故耳。由此現代結化學者。根據上述之學理。繼續研究不遺餘力。結果竟成此殺盡肺癆菌之化學聖劑。名曰三那星 Sanosin

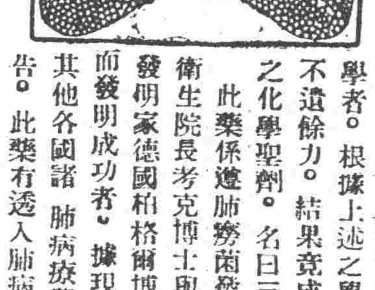

此藥係遵肺癆菌發明者德國帝國衛生院長考克博士與肺癆菌脫蠟術發明家德國柏格爾博士之最新醫理而發明成功者。據現下德國端士及其他各國諸肺病療養院之實驗報告。此藥有透入肺病灶之結節及溶解蠟質之作用。兼具有殺菌力。能根治一二三期之肺癆。確有萬試萬靈之特效。在中國業經國民政府。中央衛生試驗（驗。藥性和平無毒。絕無任何副作用。四時皆適。老幼咸宜。洵二十世紀最新發明之肺病大救星也。(各大藥房均有出售所

▲▲奉送三那星實驗報告書
▲▲奉送肺癆病療治指導書 函索即寄

上海美商 愛世開洋行 獨家經理
奉天總經理十一緯路七十三號大成公司
哈濱總經理道外正陽四道街口大成公司

家庭之眞幸福
是由健康所產生
補血强精劑中之
最優秀品

芳香美味不害胃腸且可增進食慾

補爾多壽

本劑乃用獨特之方法徵妙之技術使鐵與蛋白質結合而成者也—與人体肝臟內重要成分之造血素是同一集成。故服後完全吸收。迅速同化。以供造血之用外。又能刺戟血液新生機。迅速新陳代謝作用。促進体內諸機關之運動。以活潑組織之發育。與旺營養及排泄作用。爲從根本健壯體質之最高級强精劑。故若能常服補爾多壽。有病者百病去身。恢復健康。無病者、充血益精。返老還童。常能確保潑溂的健康。青春之美貌。性慾之滿足。夫婦的融樂。故爲閣下之健康。家庭之幸福。計而請賞用補爾多壽矣。

注意

樣品贈券
請將貴店之補血强精劑補爾多壽樣品擲來一瓶爲盼此致
大連市浪速町一四七 藤澤商店大連出張所啓
「住址」
「姓名」

將此券剪下寄來。即由郵贈送樣品一瓶

東省各地大藥房均有代售

總經理處 大連 大日本賣藥會社
總發行所 大阪 藤澤友吉商店製藥廠
大連支店 大連市山縣通七番地

CB-61

此孩轉弱爲强

由於服用嬰孩自己藥片 小孩身體軟弱苟不顧其腸胃如何而飼投以補品鮮能收效因滋補入血必經腸胃設腸胃不佳斯珍錯參苓亦無粃糠糟粕嬰孩轉弱爲强者謂其腸胃健其消化而已

西南昌府印花稅局文牘主任王君硯雲來書云『小兒庚弟先天不足體甚孱弱百病叢生雖滋補雜投未能壯健後服嬰孩自己藥片竟得飲食漸增精神漸旺體輭壯爲强是眞兒科聖藥也』嬰孩自己藥片統治小兒腸胃疾病總發行上海江西路六十號韋廉士醫生藥房均有出售

谷子楊君

龍口煤油特稅局

操勞過度者鑒諸

處今之世凡百艱難故操勞過度者實繁有徒結果食不甘味夜不安眠肌瘦而黃頭疼神倦者所在皆是凡遇此等情形其唯一正當辦法卽由補血而健腦是也韋廉士紅色補丸一入人身便成鮮血血足則腦得養而康强於是全體之機能亦奮興而活潑矣

天津宮北大街谷子楊律師云『鄙人因在津校研究法律用腦過度精神萎靡民十七出人龍口煤油特稅局事務又因政變影響稅收終日奔波心力交瘁遂患心腎不足夜眠不安雖有珍羞亦難下咽以素弱之軀再遭此故乃益不支矣後從友人李富安介紹服用韋廉士紅色補丸隨覺夜眠有序胃納增强無何腦力轉足體重頓加今在津執行律師職務雖案牘盈尺仍能處理之有餘裕是韋廉士紅色補丸之功也曷勝感佩』韋廉士紅色補丸補血健腦之功無分男女一樣神効凡患血虧腦疲消化不良未老先衰諸虛百損痛瘋痹脚氣瘡瘍以及婦科各症均可服用而收良効焉

遠東總發行上海江西路六十號韋廉士醫生藥局
各埠藥房均有出售

韋廉士大醫生 紅色補丸

神泉新組 歡迎投稿

小說

短篇小說 陶淵明（一）（小天）

門前的楓林如今紅得血些點。還要十分的鮮艷。繞着竹籬的菊花正一朶一朶的迎風開放。彷彿在旭日之下。堆積了無數皎潔的黃金。重陽的早晨原來不甚寒冷。陶家的書童們。既從南山登高回來了。便闖在階前又唱起來擊壤之歌。幾乎不知道天下還有什麼擾亂和什麼暴政。

淵明在夢中被他們的歌聲驚醒。翻身起來揭開窗幕看一看。紅日已經昇得很高了。回頭再看一看案頭昨夜所鈔那篇自己最得意的文章桃花源記。還有數行未能鈔完。他伸了一伸腰。頭兒又仰在枕上照舊尋思到了一夜。尚未作完的天國好夢。他覺着他自己現在仍然是當那位武陵捕船的漁人。更在桃源樂境裡邊和那些黃髮垂髫的女兒們。仍然高談什麼唐虞盛世。實是比晉時那家不安社會黑暗強的好多。又覺得那裡雞犬相聞。桑藏豐富。確乎不易引人再有爭奪之想。這才逃出了秦漢以來暴政的壓迫。總算是他們一生一世無量的幸福。只可惜那等境域完全是一場幻夢。隨來樣樣盡成空花。他有些仰臥不住。捻了捻腮下的長鬚。不禁一鼓勇氣便坐了起來。用力的咳嗽了幾聲。壓一壓胸中憂鬱之氣。

一個較大的書童。聽得淵明是起來了。跑進屋裡。對他說道。『老先生。今天是九月九日。我們起早到南山登高已經回來好久了。你老昨夜不說要觀賞菊花麼。如何却貪眠了呢？』

淵明微微的笑了笑說道。『昨夜秉燭鈔寫那篇桃花源記。睡得較晚。所以今晨定要起來遲的。』

書童說道。『一篇桃花源記。僅僅那麼一點兒字數。一夜還未鈔完。真怪。老先生寫字向來是沒有這樣慢的罷？』

淵明說道。『不是慢。實在我想在桃花源記裡再加上一點文字。到底未能落筆。如同我要作詩還未得到作句一般。』

書童說道。『你老還要再加什麼？照你給我們所講的。桃花源實在是很好一個地方。那麼你老還添什麼文字？』

淵明說道。『小孩子。你們知道什麼？用不着你們來問。快把我的鞋兒掃一掃土。我穿上衣服要上東籬看菊去了。』

書童到門外把鞋上塵土打掃完了。淵明在床上穿了鞋下地。持起木杖。老步蹣跚。便向階中走來。（未完）

一個不中用的人（續）（陳煒謨譯）

他的妹妹呢。本來是預備好了『我早已料到』的講演了。預備要向他直抒的。但是一看他是太傷心了。太溫順了。而且太不知所以了。她便壓住不說。反之。她倒安慰他。答應他叫他好好地睡覺。第二天早晨的工作她可以替他做。

倘使波有別的人呢。這些事情倒好辦。而且他能辦得很順當。但是這事情傳遍了全店子。有不少的人用笑話來嘲弄且擾亂他。那些比較溫和的人雖然並不參加。而且有時候還幫着他說話。但那些好事的人總不斷地說。一直到『哦。鐘響了』大家才跑去吃飯的時候。還有一個人惡毒地在罵。羅伯忍受不了。轉過身。打了他。於是這人便倒在地下一團了。

於是全店子裏都直起聲來同聲地說。『打得不錯』。那被打倒在地下的講笑話的人笨拙地爬起來。迎面便要動手去迎接這店裏的拳法師。但是羅伯已經躲到屋角。脈着胳膊。把兩只眼睛掩藏在那里。一面他的肩頭還不住地搖動。

他當回家。呆着。不安地踱來踱去。且不時從窗口窺望街上。黃昏時。他的妹妹跑來。他也差不多高興了。敏捷地直說話。『我要……去……接她回來。金妹。在七點鐘的時候就去。我知道她將要在什麼地方等着我。』

他走上樓去。一會又下來。穿着他的最好的外衣。還從口袋裡掏出一條手巾來擦他的一頂樣式陳舊的帽子。

他說。『這帽子我好多年不戴了。今天戴上。她一定歡喜』。他殷懃地揚拱帽子。又戴上了。牠。『順路』在撈濟的時候。我還得刮一刮臉呢』。他還說。一面用指頭捏一捏自己的臉。

他的妹子翻他不要出去。他出門的時候。以爲她不懂事。妹子送他很遠。花了一便士刮完了臉。他走上街。在那里晚上時有一對對的人兒踱着。在那里他在禮拜堂面前停住。前後左右地散步。一面走一面向四處望。

他的妹姊着了他半個鐘頭。自己回家去了。兩個鐘頭之後。妹妹同妹夫一塊又回來。他還在那裡踱來踱去。

『哈——曖曖。羅伯』妹夫說。『來。回家睡覺罷。好好地談一談明天就好了』。

『她還沒有走到這兒來』。羅伯抱怨說。『不然就是在路上。我把她錯過了。平常總是在這里的。我常常在這里等她。她所——我常常總是讓我。老等着。這淘氣的孩子。但總是好心眼。我的梅切兒。心眼總是好的。』

她第二天晚上沒有回來。第三天。第四天也沒有。但是羅伯的無論怎樣痴唐與焦急。還總是信託。

『今兒她有事情就誤了』。他說。『趕明兒一定回來。明天買一雙藍藏帶。她喜歡我穿藍藏帶。我明天別再錯過了——明天趕早一點去。』

事情就這樣過去。黑外套已經穿破了。而且年青的人們覺得同他開玩笑也沒有什麼要緊了。時而把他的帽子向下直壓。綻住他的眼睛。他哀悼那帽子。盡力把牠弄得小些。不使起縐。她回來了嗎？一夜復一夜。又一夜復一夜。但是明天呢……（完）

筆記

易經引義（陶明濬）

嘉遯貞吉

正義曰。嘉美也。五居於外。得位居中。是遯而得正。二爲己應。不敢違拒。從五之命。率正其志。遯而得正。反制於內。不惡而嚴。得正之吉。爲遯之美也。按九五本爲君位。昔日之君。有守社稷之責。何可以言遯。不當遯而遯。見之甚者。禹湯以爲嘉乎。外堯舜之君天下也。年之已耄。乃倦于勤。而實行揖讓。所謂者得其人。則所以遯者。固未嘗不仕也。後人反是。若梁武帝年已耆老。正可傳位於子。而不肯舍焉。以至有台城之餓。設使及時而傳位焉。朱昭明之未亡也。而侯景之叛。則是之言未必進。而侯景之叛何從有。在可以遯之時。而留戀不去。以至亡而誰之咎乎。此可深長思者也。九五之遯。在可遯之時。不得不出於此。如鼎嘗之頤子之。則借此以得名。遯不當遯。亦何能此。作之先有。而何不見者。君子一言一動。爲有不慎者乎。又此爻不專主君位。當時臣獨此一端爲然。位之高者。亦可比象此爻。功成身退。不止四時之序爲然。即人之有權柄。有勢位者。亦未有不如此者也。伊尹周公以辭利居成功。諸葛公以淡泊明志。寧靜致遠。亦嘉遯之意也。今日中國之時人。知其不可救藥。無法以處之。知與不知等耳。設使人人自悟。遯之可以全身。可以全國。此亦以遯爲佳。以不遯爲可恥。彼亦以遯爲佳。以不遯爲可恥。則一切糾紛。何從而有乎。昔日之所謂遯。今日之所謂下野者也。戰局將終之時。各要人日言下野。真能下野者有幾人哉。是以遯爲佳者。不過口頭禪耳。誰肯真正出此。此亂之所以不止也。人人必明大易之理。安免存亡之故。事然於中。則進退存亡之觀。不迷於外。

附錄

徵求糧業襍誌再啓事（續）（公主嶺高縱達）

（十二）最後宣言商家應速改革之意義

去年讀盛京時報。長春某公司某君投稿。題目爲『商家極宜革命』一則。連篇累牘。登載四五日。痛詆舊商之陳腐。如何之專制。有志改革者。當如何振刷精神。急起猛應。務使達到改革目的云云。余見稿後。忽作種種感想。正衡余之心志。當時有意投稿贊應。無如公務所迫。終至志與心違。余號乃係糧貨營業。附屬糧行。用人既廣。執事者又係循守舊章人物。對於改良革新。何有談及。如言虎之變色。惟恐推翻舊律。事事無所依持。其謹守固執。大有『山可移而性不改』之概。欲商家改良。非激動潮流。出具有益於商號。引人入勝。再加以報紙宣傳。有志之人。極力連絡。諒可事半功倍。謹料具改革數條。諒同志者定能樂許也。

（一）改革商制。（二）優待店員。（三）研究商情。（四）店員及練習生。訓以商業知識及體育。（五）講求衛生。禁止同人吸煙。飲酒。賭博。及一切麻醉品與嗜好。（六）柜務公開討論。免掉一

壁

（一）十年前之長春。寬城子長春之舊號也。日俄戰後。劃頭道溝爲日本附屬。取名曰長春。於是均呼之曰長春。爲中東。南滿。吉長。三鐵路之交會點。交通便利。商賈林立。實東北之通商大埠也。民四五間。長春台有一度之大興盛。更以糧業爲後。蓋因彼時中東與南滿尚未聯運。吉長綫亦未正式完成。故距長較近之糧。莫不以長春爲歸之所。外客亦因而雲集。城內設有期行。金融交易所。妥市浩繁。又值歐戰加之歐戰方殷。外人無暇顧及經濟。是因我華商糧業。大獲厚利。殆不可以數計。

（二）滿鐵商策之長春。時過境遷。滄海桑田。自中東。南滿。吉長。三綫聯運以還。長春糧業。頓呈萎靡狀態。蓋以滿鐵在中東。吉長沿綫。分設大豆混合保管檢驗所。以致兩綫所產之大豆。大都直輸大連。高粮雖尚有求長春者。亦不似先前之踴躍。而城內錢市期行。以錢法毛荒。竟被官府取締。日商之有力者。如三井。權泰等。對於糧豆。往往大宗收買。施其壟斷手段。大有包括獨吞之勢。遂至長春糧豆。期現各行。竟與大連相平。且有時價高。於是我華商糧業。無置喙之地。卒致於日形不振耳。

（三）現在之長春。現在之長春及出產銷路。現在之長春。事情寥寥。源日絕。薄弱資金之糧商。均已相繼歇業。所存者二十餘家。大都資本雄厚。有信託交易所。講定期兌交高粮。大豆。每月半一期。各講三期。以一火車爲單位。以鈔票爲主幣。呼價爲每石價。每天交事不多。平常三四十車。至多不過百車。因無微利之可沾。洋帮業已撤手。近來未曾見其活動行市。尋常之漲落。純以大連爲視線。本街之事。各家均恐不足恃。均赴產糧要區。駐員採買。又於各有期行之處。找行市之高低。作斜套事。全市每年能卸。元豆。二十五萬餘石。高粮二十一萬石。小米。穀粮等。十五萬石。元豆蓋由大連出口。高粮除日本陸軍倉庫購買外。餘亦運大連出口。兼轉青島。天津。唐山等處。作爲民食。小米均爲日商買運朝鮮。有時亦運奉天。安東。取引所所講粮豆。向例爲廠內交價。元豆每斗規定。以逐年大路爲標準。日磅三十五斤半。高粮以查子爲標準。重量與元豆相同。每三十噸火車。裝百三十九石。四百三十運大連每車貨金票。三元五角。客方買價。代理家取眼用。百分之一。經袋口。每火車約金票二元。由院內運往車站。每火車約需鈔票十三四元。通用貨幣。極於複雜。金票。鈔票。大洋。哈大洋。永衡官帖。均能通用。各糧業家。多以鈔票爲本位。銀行。如正金。滿洲。朝鮮。正隆。遂業。中國。交通。東三省。益通等均有之。往返滙兌。國內國外。均甚捷便。依商家之資本。酌量出貨款項。惟金票各家受其打擊。殊非淺鮮。本年似多不敢貸之耳。

（丙）鐵嶺……姚成璧

（一）昔年之鐵嶺。鐵嶺爲吾東北開化最古之區。商業繁盛。開有期現粮豆諸行。四鄉糧石。莫不屬歸。外客雲集。彼時粮業之起色。實有無可比擬者。自日人經營之開原興通以來。鐵嶺之事。漸次移轉該處。期行竟而自動停講。粮行於是頹敗矣。

（二）現在之鐵嶺及出產銷路。鐵嶺現有正式粮商七八家。有油坊七八家。每年約產高粮十三萬石。元豆十五萬石。小米七萬石。元豆半銷大連。半供當地油坊。高粮除供當地民食外。大都運奉天。營口。千金寨等處。運大連甚少。小米銷日本朝鮮等處。如法庫之元豆。高粮。康平之大小麻子亦銷日本。所以均爲日商所購。通江口小米等。亦多集於此。市面講現貨。或二三禮拜期貨。任買賣雙方之自便。并無何項限制。商家多以現大洋爲本位。銀行有朝鮮。東三省。流通貨幣。有奉票。大洋。近來糧商。事雖稀薄。但同業不多。對於卸粮。不有壟斷競買之虞。往往顯有利益。是故雖無豪富之可望。均能有潤沾。鐵嶺糧商之所以能苟延殘喘者。蓋繫此耳。（未完）

小說 巖窟島伯爵 第四十章（四一九）

法國大仲馬原作 儒丐穆辰公意譯

佛郎特把這篇記事讀完。顏色早已蒼白了。但是依然很鎮靜的向諾瓦老人問道。承你老人家賜示這樣的文件。使我得悉先父亡故之顛末。足見你老人家對於這個孫婿。是很措愛的了。不過還有一事。要奉懇你老人家。到底那個殺死我父的首領是誰呢。務望你老人見示纔好。這樣的文件。既然落在你老人手裡。那首領的姓名。想必早已知道的了。可以告訴我嗎。老人以眼答道。然。佛郎特道。我可以用那本字母表。請你老人家指示我那人的姓名麼。老人又答了一個然字。這時威爾爾正自無法可施。忽見佛郎特要問那首領姓名。急得他忽忙攔道。他老人家也不知。不必問了。但是佛郎特那里肯聽。早由老人以目指示。拼成一語。是首領即我也。佛郎特一見。險些由椅上迭下來。忙向老人問道。怎麼。當時秘密黨的首領。就是你老人家麼。老人眼內答道。然。佛郎特又問道。那麼。殺死我父親的就是你老人家了。老人道。然。然。到了此時。這多年的疑案。已然完全表明。並且佛郎特已知殺死他父者。原來就是這位全身不隨的老祖岳。這可怎處呢。只見他一語不發。坐在椅上抖顫不已。待了半天。纔說我明白了。既而又似自言自語的說。這篇文件。我得挈去。說着便收在衣兜內。方纔他還得意非凡。以爲得了這樣一位巴黎第一等的美人。聯成佳偶。是何等快事。不想這位美人。便是殺死父親不共戴天人的孫女。無論姻緣如何美滿。怎好再娶仇家之女。想到這里。那佛郎特益發面無人色。只得站起向諾瓦老人說。多年不決的疑問。如今經你老人解釋詳明。也是一件可感的事。我謝謝你老人吧。說罷。便踉踉蹌蹌的跑去了。當下威爾爾和他的老婆。也相繼離開病房。假如威爾爾若仍不走。他必猛然直前。把老人的咽喉捕住。使他絕吭而死。也未可知呢。因爲他這苦心孤詣的婚姻政策。已完全被他父親破壞了。他雖然走了。免去弑父之名。但他已把他的父親。恨入骨髓了。（未完）

食譜

說餡餅粥（冷佛）

記者在瀋陽市上久負饞名。所有的大小中外幾家飯館。都認識王冷佛是個飯桶。且不止是酒囊飯袋。好講嘍喝而已。外帶有窮而且饞。一邊喫著。一邊還批評褒貶。簡而言之。地道的窮神餓鬼。還淨鬧酸脾氣。

邇來因開了餡餅粥。像前天九月九。昨日又初次降雪。友朋都邀著出去。嘗一嘗涮羊肉。記者也離了肉。十幾多年。總然在平日家居也想著喫涮肉。有片肉的好手藝。除是在北京正陽樓。或煤市街餡餅周。還可解一解饞。在瀋陽市簡直沒地方找去。今年夏日。起首第一的餡餅粥。在南市場開了幕。新張之日。友人就同去嘗鮮。樓上樓下。全無座位。勉強在一個桌角等了半天。好容易讓到雅座裏。要個肚仁兒。據說是賣沒啦。而要肚領兒。也說是賣淨啦。詢之櫃上。據說由昨日亮天到晚。沒預備多少貨。本算著一張。能賣到五十多元。就算能保持著有利益。不想在開幕頭一天。半日工夫。就賣了五百元錢。因此把羊都賣淨了。凡是宰殺。都歸於禮拜寺的依回回買賣。又不像宰猪那麼易。馬尼四師傅。賣項一多。又沒預備。所以是要雞沒雞。就點個鍋燒半隻。也無法現去宰。生意茂盛。亦於此可見矣。（未完）

文苑

西豐北山重九日登高口占律詩五十章藉以遣興（續）（秀升潢南鶴未定草）

此山登處彼山高。山態如妝引興豪。把盞人誰酬醉酒。拈詩我自敢題糕。三秋菊艷重陽日。一陣松風兩岸濤。飲進欲乘千里馬。遼東果有九方皋。

台高更上一層樓。萬仞峯頭縱大觀。菊自秋深無意紫。楓爲入賞有情丹。我分白眼難逢世。誰怕折腰不作官。如此時期如此局。平安是福福平安。

人人從善喜如登。善是人間最上乘。山靜不磨仁者壽。身強似鐵德之徵。峰頭曲譜重陽調。履底心懷溯當冰。回首當年棲隱地。清皇出獵幾回升。

伴友相攜携酒壺。崎嶇何必問前途。螺盤百疊登雲上。民國千秋向日呼。紫綬金章身外物。丹楓黃菊畫中圖。年年今日重陽節。不作詩徒作酒徒。

去年今日在西豐。峰頂登臨眼不空。立壁懸崖狂嘯處。仁山智水大觀中。菊綠人愛黃猶紫。楓爲誰看綠轉紅。此地重逢重九節。他鄉留戀負陶公。

楓紫菊黃序屬秋。節逢重九幾番遊。中原監長執牛耳。大膽將軍禁虎頭。猴石嶙峋山上立。逶河滾滾水西流。江山萬里觀無際。未老漁翁半壁收。

去年此際正征俄。絕頂登臨感慨多。大好光陰如客過。無情山水更人魔。菊黃楓紫詩中畫。鐵血丹心塞上歌。時局翻翻旋底定。即今永遠息干戈。

持螯載酒此登山。萬戶千門指顧間。佳節重陽移杖履。閒歌一曲聽刀鐶。懸崖飛瀑穿岩洞。繞郭長河似帶灣。堪笑陶公當是日。欣奔就菊花還。

爲愛菊花不澆官。陶公天性本閑珊。米爲五斗腰難折。節屆重陽意倍歡。不敢題糕劉擱筆。岡知落帽孟臨增。及時行樂無今古。掏鹿（西豐縣古名）山頭縱大觀。

重九冒雪證高即景（秀升潢南鶴）

菊花寒瘦雪花柔。黃白交加豁醉眸。不敢題糕休啓齒。爲防落帽故科頭。因風狂舞疑飛蝶。捷足先登弗杖攜。高立峰巔無限樂。間天何意混冬秋。

菊花淡淡雪花寒。早起登高興未闌。際此歸來懷靖節。漫從深處訪袁安。總如柳絮三分白。難掩楓林一抹丹。絕頂縱觀天地窄。詩腸放大酒腸寬。

文虎

滹厂襍謎（楊紹時）

落葉飄颻（四子一）霜露所墜。赤白帶下（字一）嫉。蘭爲于者香（字一）蒂。返來復去睡難成。（葩經一）耿耿不寐。恭賀新禧（字一）馭。癸壬辛庚已戊丁丙乙甲（病目一）倒反天干。河南平復（字二）豫定。安長。（野史一）永慶昇平。踏雪尋梅。（紅樓人一）探春。驅。（紅樓人一）寶玉。撒種籽。（鳥名一）佈穀。三條腿蛤蟆。（紅樓人一）寶蟾。金榜題名處富貴。（舊劇一）戲牡丹。當知爲英物也。（梁經一）舉神童。

九江白牌紅旗 告吾康

大華昌 四時咸宜 補聖劑 補血精 健脾胃 功用大 效力速 經理 新新大藥房 發行 海上華藥房 寰球大藥房 出售

廣告

恭頌 黑龍江第一監獄典獄長兼龍江地方法院看守所所長 王公雲綺 暨第二科科長 王公維藩之德政

溯我監獄監政腐敗垂來已久雖新監之設施早已實行然僅改其外觀而未革其內容自王公雲綺蒞任之始統此情形力圖革新鋼除積弊施之以寬仁本感化之宗旨教之以正義使遷善於無形雖如是尚恐有所不逮是以特將第二科長更易王公維藩而王公存心平恕賞罰分明監中有犯王科長規則者衆共斥之同幸欣侯之已去慶徐杜之再生於今日也現復成立工廠冀人人均習一技之長爲將來出監謀生之具養成完全之國民不至再爲亡法之罪動般般婆心其爲犯人計之深且遠矣非特此也餘如飲食也宿舍也無不極盡清潔老弱者疾病者均行專醫診視醫藥之資罄私囊千情也是以更生多感德衆賀典獄長之用得其賢致犯等則受惠良多用特登報聲明藉資頌揚云爾

黑龍江第一監 龍江地方法院看守所 全體在押人犯 監犯 謹啓

新到輕裘皮貨廉價出售

光陰荏苒如駒過隙一轉瞬間暑往寒來隆冬將至際此之時防寒皮衣不可不備敝號親遣柜夥分赴產地採買各種狐狢貂獺水獺灘羊紫羔各種皮貨應有盡有定價格外克己倘蒙許較有虧管保并現已諸貨齊備如蒙賜顧竭誠歡迎特此露佈

遼寧日站千代田通五番地 哈爾濱六道街 寶昌隆啓

皮貨廉價出售

本號向在北京分此天增合協泰昌皮貨物美廉價早蒙各界嘉許敝號等爲擴充營業藉便東省顧客起見特在遼寧日站千代田通分設支號銷售各種成衣皮及虎豹水獺海龍貂皮猞猁紫羔灘羊大氅斗篷無不應有盡有式皮帽顧繡錦緞綢呢絨定價克已如蒙惠顧無任歡迎

南寧南滿站千代田 十番地 八番地 天增合 協泰昌 全啓

遼寧 鹿鳴春飯店開張廣告

本飯店開設於南市場路北新建樓房五十餘間室內裝修器具陳設無不花樣翻新大禮堂可容四五百人宴會結婚倍極壯麗其餘自來水爐汽管大小便器都係最新式格外整潔迥異尋常聘到中外名師南北菜廚飲饌務求鮮美造做力圖新奇至於飯菜價格尤必特別低廉言行相符絕不僞飾向招待顧客更擬光明正大別開生面一掃普通腺詐之習俾顧客暢口快心無少間言尚希各界大雅朝野名流駕臨嘗試當知言之不謬也

陽歷十一月十一號 即陰曆八月廿一日開始營業 中國電話三百六十四號 鹿鳴春經理王星垣謹啓

天然清補丸

此藥本爲清補品兼有解除鴉片煙癮之特效已經內務部衛生試驗所化驗立案明無毒質性和平不寒不燥不吐不瀉乃戒煙最妙之藥品日服藥二次照常吸烟身爽多食毫無痛苦不誤工作煙極順大便黑丸或小便黃色轉下日減煙癮不美自不欲吸服至煙癮不發時藥即停服非日少癮日減日漸癮淨不想再吸頂藥上也小癮三盒七日斷淨大癮六盒半月斷淨如藥無效原盒管退每盒二百〇七粒大洋一元半打五元五一打十元郵費一盒至一打二角均備詳細說明書函索即寄

婦女保身藥品 理經球丸

每盒廿付內服藥外帶藥現洋一元 每盒三粒外帶藥現洋一元

如數月經血不來或服理經球丸無毫絲痛苦三日見效十日不止自汗盜汗氣短陰虧血虧腹痛赤白帶下至期不來過期不止胸悶腹服乾血癆症子宮寒冷久不受胎及胎前產後一切女百病可立見奇效輕者一盒重者三盒保好若服理經丸久服理經丸或有病治單帶可理經球見效神速兩樣並用其效更快如久服理經丸亦可健體望一索得男之念者何不一試乎

總批發 天津東首黃偉路 閻氏製藥所

駐遼經理處 城內鼓樓南 志雲翔 南滿站 聚慶 內寓 哈爾濱道外正陽街西頭 營口大平康里 聚義順 長春頭道溝合興公司 吉林哈綏路馬橋河新泰藥室 成

瀋陽電影院 四經路 七緯路

十一月四五日（星期二三）開演

一九二八年驚人名片

子爲母隱

纏婚主角巴色瑪主演 女明星嬌愛絲合演

▲寫母子相憐○達於極點○足 ▲令旁觀頓增母子之愛○ ▲寫法治精神○極具嚴重○足 ▲見法行則官不能向私○ ▲各種舞路令人魂銷○ ▲下流社會黑幕揭破○ ▲劇情奇特○表演深刻○包保觀客贊賞異常

注意 四日至七日星期二至星期五 日每二時加演一場 故都春夢

六日八日演 賈夢林主演 笑片之王 馬戲

本院每逢星期六星期日二時加演一場

南滿鐵路

大連開 周水子 金州 普蘭店 瓦房店 熊岳城 大石橋 海城 湯崗子 鞍山 遼陽 蘇家屯 奉天 鐵嶺 開原 昌圖 四平街 公主嶺 長春到

長春開 公主嶺 四平街 昌圖 開原 鐵嶺 奉天 蘇家屯 遼陽 鞍山 湯崗子 海城 大石橋 熊岳城 瓦房店 普蘭店 金州 周水子 大連到

每份現洋六分 每月現洋壹元一角

老當益壯

年老之人欲求健康以娛晚景惟有常飲赤玉牌葡萄酒當得無限佳趣也

美味 滋養 葡萄酒

赤玉牌葡萄酒

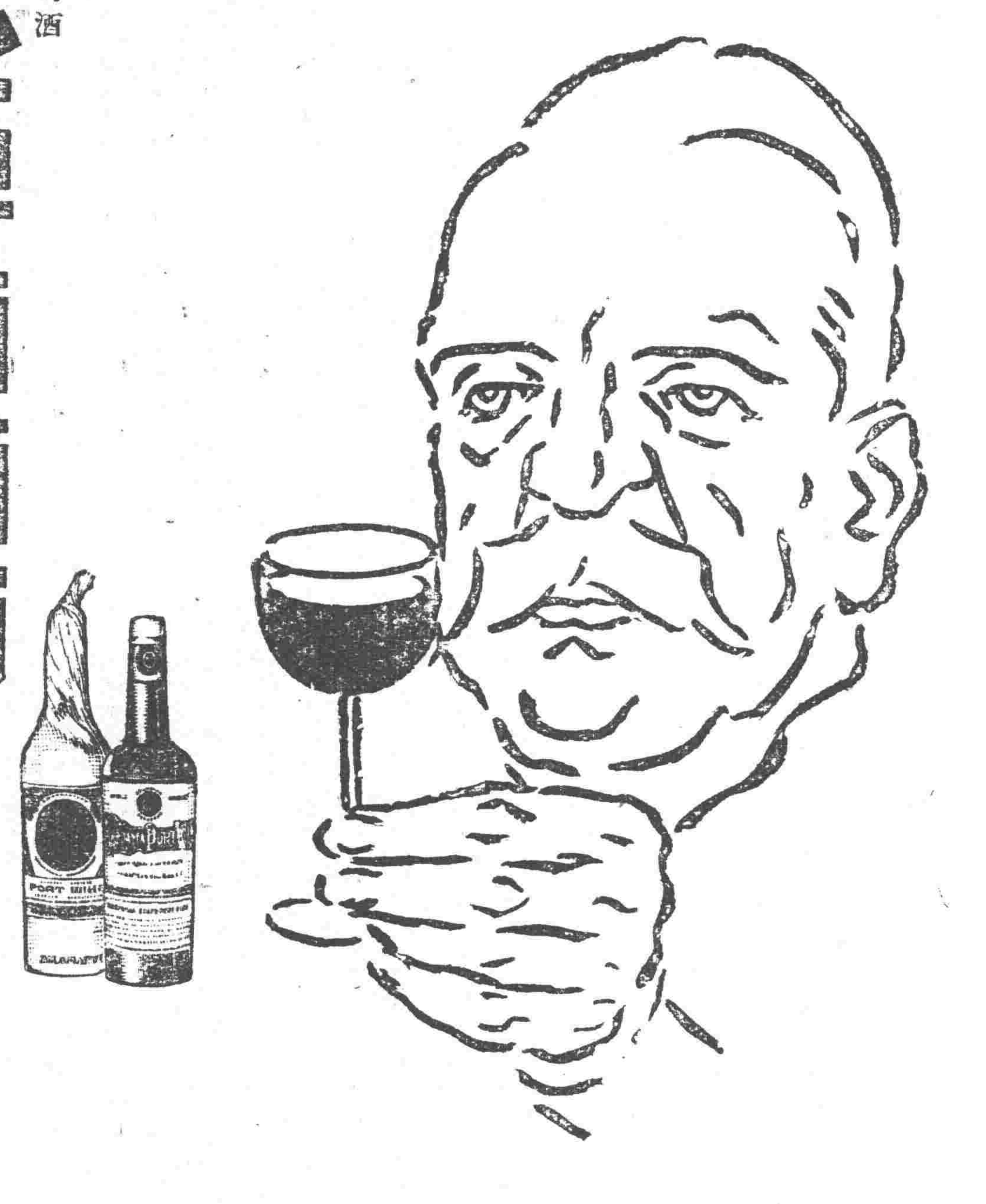

貳

大炮台香烟

另有小號即三炮台出售

妙味別饒

B.A.T

亨得利

鐘表眼鏡行

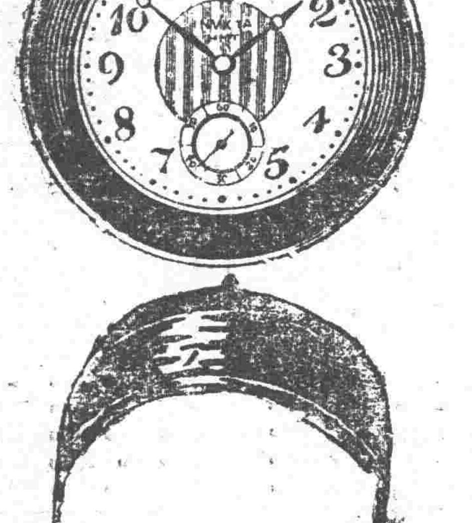

謹防冒牌注意得字

國內聯號六十餘家

中國首創第一家

鐘表 種類繁多 式樣玲巧 機器堅固 走時準確

眼鏡 花樣時新 質料高上 驗光準確 裝配舒服

遼寧城內中街及大西門裡

美國 巧拿淋 新到

主治

五淋白濁。便尿不清。尿道潰爛。小便困難尿中混血尿道閉塞。膀胱發炎。疚濁重症請購試之定能應驗如神一瓶除根永不再犯

這是空前未有之發明淋濁除根聖藥巧拿淋丸（Gonorrhoea Tablets）專治疚濁淋症醫藥無效或時愈時犯試服此丸定可斷根因該丸內含三大要素即一純檀香（Sandal）二（梅天靈藍 Methylen Blue）三（沙婁爾 Salol）此三種藥品均係殺菌滅淋清掃尿毒之貴重藥料凡各國醫學博士無大稱贊為決妙品

遼寧代理店鐘樓南總發行所 大成大藥房

代理店

遼寧五州藥房 遼寧中西藥房 遼寧大德生 遼寧歐美西號 遼寧歐美東號 遼寧大吉祥 遼寧北市場 遼寧恒濟堂 遼寧大西關泰和堂 遼寧同德西藥房 遼寧利亞藥房 四平街天德堂 四平街欲慶長 四平街增順興

四平街德慶興 洮南德慶仁 洮南永和堂 洮南和發藥局 遼原大德慶 遼原廣生堂 通遼德聚成 通遼和發藥局 八面城德慶同 八面城和發增 范家屯天德新 范家屯天德慶 范家屯端生祥 新民屯新發德 溝幫子廣生堂

錦縣福隆永 錦縣福金生 義縣大增號 綏中東和堂 山海關公和祥 開原德祥厚 開原德泰臨 開原生全堂 鐵嶺福合盛 鐵嶺合發久 昌圖德泰王 公主嶺三合公 千金寨信仁堂 本溪縣春興堂 本溪縣慶和誠

雞冠山德厚興 鳳凰城入生恆 鳳凰城大德生 安東福興堂 安東大生東 安東恒興藥行 安東東益增 安東瑞祥泰 安東福春堂 遼陽義和堂 遼陽源興仁 遼陽天鋌成 遼陽天福順 海城德增福 蓋平大一堂 大石橋衛生復 營口保興長 瓦房店康德記 普蘭店志義成 普蘭店康德記 錦縣順義成 金州志義成 熊岳新泰成

大連西崗廣興堂 大連西崗天和藥房 大連西崗志義成 大連西崗同德藥房 大連市華泰藥房 大連市華西藥房 大連德記西棧 大連增盛藥房 大連康德記 大連德記全棧 劉家屯志義成 三十里堡志義成 旅順仙芝堂 仝大德堂 長春世一堂 長春同德堂 長春天和堂 長春天育堂 長春中西藥房 長春泰和祥藥房

長春義和謙 長春天益慶 張家灣德泰增 雙城堡世昌增 雙城堡德興厚 雙城堡永德堂 阿城世昌永 阿城世一堂 阿城永德堂 一面坡王盛隆 一面坡德和鋌 橫道河天合堂 梅林站會榮福 寧安縣振興堂 寧安慶升堂 寧安大和堂 安達站誠泰裕 安達吉盛隆 安達縣延壽堂 呼蘭河錦和彩 呼蘭河天和堂 呼蘭河德興恆 呼蘭河復閩堂

呼蘭河永德堂 通河縣同發興 通河縣和發通 甜草岡新來春 昂昂溪育生端 巴彥長發藥店 木蘭縣和發全 同賓縣吉盛宏 方正縣和發長 三姓德慶昌 三姓同益和 三岔河同慶堂 三岔河天德和 扶餘縣同順和 農安縣慶昌福 克山縣德泰增 樺甸縣天興祥 蘭西中西藥房 大賚衛生藥房 海拉爾洪德堂 西集廠同發德 明水縣廣增和

烏吉密大德昌 作木斯德慶宏 賓縣榮隆久 拜泉濟泉藥房 烏球河天義慶 十二井子同盛泰 林甸成盛永 二克山順盛茂 富錦縣華西藥行 吉林泰華西藥行 黑龍江泰華西藥房

設無處購買請將欵奇至總發行所哈爾濱立即奉上不悞價目每粒大洋二元五角每打廿五元

萬年聲

專賣各種唱機風琴花色繁多

精工修理話匣風琴

遼寧城內中街

最字牌煤油機

大王牌唐箕附推米機

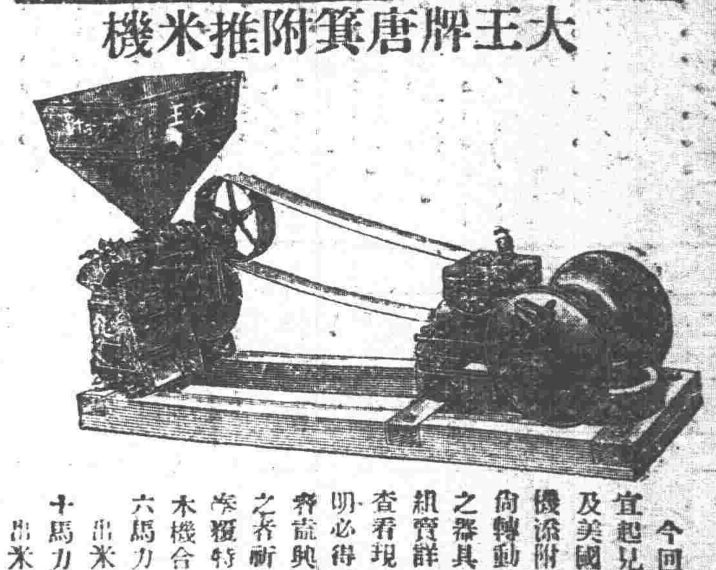

今回應需要之便宜起見東京大王牌機及美國最牌煤油發動機添附皮帶機器油等備轉動裝置所需一切之器具合成一組開始組實詳細請駕臨敝行查看現品莫不竭誠說明必得顧主滿意希望齊諸與乎來欲索型錄之者祈賜郵券四分速奉覆特此佈告

本機合成一組之成績

六馬力每十點鐘 出米七千五百斤

十馬力每十點鐘 出米一萬七千斤

機器五金行

同天洋行

遼寧日站琴平町六番地 日良電話二一二四番